

**ACUERDO DEL CONSEJO GENERAL DEL INSTITUTO NACIONAL ELECTORAL POR EL QUE SE APRUEBA EL MODELO DE PLANTILLA BRAILLE PARA LA ELECCIÓN DE SESENTA DIPUTADOS Y DIPUTADAS PARA INTEGRAR LA ASAMBLEA CONSTITUYENTE DE LA CIUDAD DE MÉXICO.- INE/CG347/2016.**

Al margen un sello con el Escudo Nacional, que dice: Estados Unidos Mexicanos.- Instituto Nacional Electoral.- Consejo General.- INE/CG347/2016.

**ACUERDO DEL CONSEJO GENERAL DEL INSTITUTO NACIONAL ELECTORAL POR EL QUE SE APRUEBA EL MODELO DE PLANTILLA BRAILLE PARA LA ELECCIÓN DE SESENTA DIPUTADOS Y DIPUTADAS PARA INTEGRAR LA ASAMBLEA CONSTITUYENTE DE LA CIUDAD DE MÉXICO**

**ANTECEDENTES**

I. Con fecha 10 de febrero de 2014, se publicó en el Diario Oficial de la Federación, el decreto por el que se reforman y adicionan diversas disposiciones de la Constitución Política de los Estados Unidos Mexicanos en materia político-electoral, por el que se establece la extinción del Instituto Federal Electoral, dando origen al Instituto Nacional Electoral.

II. El 23 de mayo de 2014, se publicó en el Diario Oficial de la Federación el decreto por el que se expide la Ley General de Instituciones y Procedimientos Electorales y la Ley General de Partidos Políticos, ambas disposiciones jurídicas rectoras en materia electoral.

III. Con fecha 29 de enero de 2016, se publicó en el Diario Oficial de la Federación el Decreto por el que se reforman y derogan diversas disposiciones de la Constitución Política de los Estados Unidos Mexicanos en materia de la Reforma Política de la Ciudad de México; mandatando en el Artículo Transitorio Séptimo las especificaciones que se deberían seguir para la conformación de la Asamblea Constituyente de la Ciudad de México

IV. El 4 de febrero de 2016, el Instituto Nacional Electoral, se pronunció con respecto al mandato señalado en el antecedente anterior, por lo cual aprobó el Acuerdo INE/CG52/2016, *por el que se emite Convocatoria para la elección de sesenta Diputados, para integrar la Asamblea Constituyente de la Ciudad de México*; en la misma fecha, también se emitió el Acuerdo INE/CG53/2016, *por el que aprobó el Plan y Calendario Integral del Proceso Electoral relativo a la elección de sesenta Diputados por el Principio de Representación Proporcional para integrar la Asamblea Constituyente de la Ciudad de México, se determinan acciones conducentes para atenderlos, y se emiten los Lineamientos correspondientes.*

V. Con fecha 17 de febrero de 2016, a través de sesión extraordinaria, el Consejo General aprobó el Acuerdo INE/CG76/2016, bajo el rubro *“por el que se aprueban los modelos de la boleta y demás documentación electoral de la elección de sesenta Diputados y Diputadas para integrar la Asamblea Constituyente de la Ciudad de México”.*

VI. El 16 de marzo de 2016, el Instituto Nacional Electoral, a través del Acuerdo INE/CG95/2016 modificó los Acuerdos INE/CG52/2016 e INE/CG53/2016, del 4 de febrero de 2016, en cumplimiento a la sentencia emitida por la Sala Superior del Tribunal Electoral del Poder Judicial de la Federación, en el Recurso de Apelación SUP-RAP-71/2016 y Acumulados”.

VII. Con fecha 17 de abril de 2016, mediante sesión especial, y a través del Acuerdo INE/CG195/2016, el Consejo General del Instituto Nacional Electoral *aprobó el registro de las candidaturas a Diputadas y Diputados a la Asamblea Constituyente de la Ciudad de México, presentadas por los Partidos Políticos Nacionales.*

VIII. Con fecha 17 de abril de 2016, a través de los Acuerdos INE/CG196/2016, INE/CG197/2016, INE/CG198/2016, INE/CG199/2016, INE/CG202/2016, INE/CG206/2016, INE/CG219/2016, INE/CG222/2016, el Consejo General del Instituto *aprobó diversas solicitudes de ciudadanos acerca del registro de fórmula de candidatos independientes a diputados por el principio de representación proporcional para integrar la Asamblea Constituyente de la Ciudad de México.*

IX. Con fecha 27 de abril de 2016, a través del Acuerdo INE/CG289/2016, el Consejo General del Instituto Nacional Electoral *aprobó lo relativo a las solicitudes de sustitución de candidaturas a Diputadas y Diputados a la Asamblea Constituyente de la Ciudad de México, presentadas por los Partidos Políticos Nacionales.*

**CONSIDERANDO**

1. Que de conformidad con los artículos 41, Base V, apartado A de la Constitución Política de los Estados Unidos Mexicanos el Instituto Nacional Electoral es un organismo público autónomo dotado de personalidad

jurídica y patrimonio propios, en cuya integración participan el Poder Legislativo de la Unión, los Partidos Políticos Nacionales y los ciudadanos, en los términos que ordene la ley.

2. Que el artículo 41, Base V, apartado A de nuestra Carta Magna y 30, numeral 2 de la Ley General de Instituciones y Procedimientos Electorales, señalan que todas las actividades del Instituto se regirán por los principios de certeza, legalidad, independencia, imparcialidad, máxima publicidad y objetividad, mismos que serán rectores en materia electoral.

3. Que en términos de lo dispuesto en el artículo 41, Base V, Apartado B, inciso a) numeral 5 de la Constitución Política de los Estados Unidos Mexicanos; y al artículo 32, numeral 1, inciso a), fracción V, de la Ley General de Instituciones y Procedimientos Electorales, le corresponde al Instituto Nacional Electoral emitir las reglas, Lineamientos, criterios y formatos para la impresión de documentos y la producción de materiales electorales.

4. Que artículo 5, numeral 1 de la Ley General de Instituciones y Procedimientos Electorales, dispone que la aplicación de las normas de dicha ley, corresponde en sus respectivos ámbitos de competencia, al Instituto Nacional Electoral, al Tribunal Electoral del Poder Judicial de la Federación, a los Organismos Públicos Locales, a las autoridades jurisdiccionales locales en la materia, a la Cámara de Diputados y a la Cámara de Senadores del Congreso de la Unión.

5. Que el artículo 29 de la citada ley, señala que el Instituto es un organismo público autónomo dotado de personalidad jurídica y patrimonio propio, en cuya integración participan el Poder Legislativo de la Unión, los Partidos Políticos Nacionales y los ciudadanos, en los términos que ordene esta Ley. El Instituto contará con los recursos presupuestarios, técnicos, humanos y materiales que requiera para el ejercicio directo de sus facultades y atribuciones.

6. Que de acuerdo a lo previsto en el artículo 30, numeral 1, incisos a), d), e), f) y g), de la ley de la materia, el Instituto tiene entre sus fines los de contribuir al desarrollo de la vida democrática; asegurar a los ciudadanos el ejercicio de sus derechos político-electorales; garantizar la celebración periódica y pacífica de las elecciones; velar por la autenticidad y efectividad del sufragio; llevar a cabo la promoción del voto y coadyuvar a la difusión de la educación cívica y la cultura democrática.

7. Que el artículo 31, numeral 4 de la ley comicial, establece que el Instituto Nacional Electoral se regirá para su organización, funcionamiento y control, por las disposiciones constitucionales relativas y las demás aplicables. Además se organizará conforme al principio de desconcentración administrativa.

8. Que el artículo 34, numeral 1, incisos a), b), c) y d) de la Ley General de Instituciones y Procedimientos Electorales, señala que los órganos centrales del Instituto Nacional Electoral son el Consejo General, la Presidencia del Consejo General, la Junta General Ejecutiva y la Secretaria Ejecutiva.

9. Que en términos de lo dispuesto en el artículo 44, numeral 1, inciso b), ñ), jj) y gg) de la ley citada, señala que es atribución del Consejo General vigilar el adecuado funcionamiento de los órganos del Instituto, así como aprobar el modelo de las boletas electorales, de las actas de la Jornada Electoral y los demás formatos de la documentación electoral, tomando en cuenta las medidas de certeza que estime pertinentes; así como la de dictar los Acuerdos necesarios para hacer efectivas sus atribuciones y aprobar y expedir los Reglamentos, Lineamientos y acuerdos para ejercer las facultades previstas en el Apartado B de la Base V del artículo 41 de la Constitución.

10. Que de acuerdo a lo previsto en el artículo 51, numeral 1, incisos l) y r) de la ley referida, establece que el Secretario Ejecutivo del Instituto Nacional Electoral, dentro del marco de sus atribuciones, deberá de proveer a los órganos del Instituto de los elementos necesarios para el cumplimiento de sus funciones y ejercer las partidas presupuestales aprobadas.

11. Que el artículo 56, incisos b) y c) de la Ley General de Instituciones y Procedimientos Electorales, señala que la Dirección Ejecutiva de Organización Electoral será la responsable de elaborar los formatos de la documentación electoral, para someterlos por conducto del Secretario Ejecutivo a la aprobación del Consejo General; así como proveer lo necesario para la impresión y distribución de la documentación electoral autorizada.

12. Que de conformidad con lo dispuesto en el artículo 59, numeral 1, incisos a), b), y h) de la ley electoral, es atribución de la Dirección Ejecutiva de Administración aplicar las políticas, normas y procedimientos para la

administración de los recursos financieros y materiales del Instituto; organizar, dirigir y controlar la administración de los recursos materiales y financieros, así como la prestación de los servicios generales en el Instituto; y atender las necesidades administrativas de los órganos del Instituto.

**13.** Que el artículo 207 de la ley electoral define que el Proceso Electoral es el conjunto de actos ordenados por la Constitución y propia Ley, realizados por las autoridades electorales, los partidos políticos, así como los ciudadanos, que tiene por objeto la renovación periódica de los integrantes de los Poderes Legislativo y Ejecutivo tanto federal como de las entidades federativas, los integrantes de los ayuntamientos en los estados de la República y los Jefes Delegacionales en el Distrito Federal.

**14.** Que el artículo 216 de la citada ley, establece que los documentos deben elaborarse con materias primas que puedan ser recicladas, que las boletas electorales deben elaborarse con los mecanismos de seguridad que apruebe el Instituto, que su destrucción debe realizarse empleando métodos que protejan el medio ambiente y que su salvaguarda y cuidado son considerados como un asunto de seguridad nacional.

**15.** Que de acuerdo a lo previsto en el artículo 266, numeral 2, incisos a), b), c), d), e), f), i), j) y k) de la Ley General de Instituciones y Procedimientos Electorales, dispone que las boletas para las elecciones, contendrán: la entidad, Distrito, número de la circunscripción plurinominal, municipio o delegación; el cargo para el que se postula al candidato o candidatos; el emblema a color de cada uno de los Partidos Políticos Nacionales que participan con candidatos propios, o en coalición, en la elección de que se trate; apellido paterno, apellido materno y nombre completo del candidato o candidatos; las firmas impresas del presidente del Consejo General y del secretario ejecutivo del Instituto, el espacio para candidatos o fórmulas no registradas y el espacio para Candidatos Independientes. Dichas boletas estarán adheridas a un talón con folio con número progresivo, del cual serán desprendibles. La información que contendrá este talón será la relativa a la entidad federativa, Distrito electoral y elección que corresponda.

**16.** Que el artículo 266, numeral 5 de la ley referida, indica que los emblemas a color de los partidos políticos aparecerán en la boleta en el orden que les corresponde, de acuerdo a la fecha de su registro. En el caso de que el registro a dos o más partidos políticos haya sido otorgado en la misma fecha, los emblemas de los partidos políticos aparecerán en el orden descendente que les corresponda de acuerdo al porcentaje de votación obtenido en la última elección de diputados federales.

**17.** Que el artículo 267 de la citada ley, dispone que no habrá modificación a las boletas en caso de cancelación del registro, o sustitución de uno o más candidatos, si éstas ya estuvieran impresas.

**18.** Que el artículo 268 de la Ley General de Instituciones y Procedimiento electorales mandata que las boletas deberán obrar en poder del consejo distrital quince días antes de la elección.

**19.** Que el artículo 279, numerales 1 y 3, de la ley comicial, prevé que el presidente de la mesa directiva de casilla le entregará al elector las boletas de las elecciones para que libremente y en secreto marque en la boleta el cuadro correspondiente al candidato independiente o partido político por el que sufraga, el elector doblará sus boletas y se dirigirá a depositarlas en la urna correspondiente.

**20.** Que el artículo 279, numeral 2, de la Ley General de Instituciones y Procedimientos Electorales, prevé que aquellos electores que no sepan leer o que se encuentren impedidos físicamente para marcar sus boletas de voto, podrán hacerse asistir por una persona de su confianza que les acompañe.

**21.** Que el artículo 432 de la Ley General de Instituciones y Procedimientos Electorales dispone que los Candidatos Independientes figurarán en la misma boleta que apruebe el Consejo General para los candidatos de los partidos, según la elección en que participen y que se utilizará un recuadro para Candidato Independiente o fórmula de Candidatos Independientes.

**22.** Que el artículo 433 de la ley en referencia, dispone que en la boleta, según la elección de que se trate, aparecerá el nombre completo del Candidato Independiente o de los integrantes de la fórmula de Candidatos Independientes.

**23.** Que acorde al artículo 434 de la ley comicial, dispone que en la boleta no se incluirá, ni la fotografía, ni la silueta del candidato.

**24.** Que el artículo 435 de la Ley General de Instituciones y Procedimientos Electorales, dispone respecto de los Candidatos Independientes, que los documentos electorales serán elaborados por el Instituto, aplicando en lo conducente lo dispuesto en la Ley para la elaboración de la documentación y el material electoral.

**25.** Que el 29 de enero de 2016, se publicó en el Diario Oficial de la Federación el Decreto por el que se declaran reformadas y derogadas diversas disposiciones de la Constitución Política de los Estados Unidos

Mexicanos, en materia de la Reforma Política de la Ciudad de México, mismo que en su **ARTÍCULO TRANSITORIO SÉPTIMO, incisos VII y VIII**, respectivamente, faculta al Consejo General del Instituto Nacional Electoral a emitir la Convocatoria para la elección de los 60 diputados constituyentes, así como el establecimiento de las fechas y los plazos para el desarrollo de las etapas del Proceso Electoral.

**26.** Que como consecuencia de lo mandatado en esta reforma, el Instituto Nacional Electoral será el encargado de la elección de 60 diputados de la Asamblea Constituyente de la Ciudad de México, mismos que serán electos únicamente por el principio de representación proporcional, mediante una lista votada en una sola circunscripción plurinominal, pudiendo solicitar el registro, candidatos independientes mediante fórmulas integradas por propietario y suplente, así como Partidos Políticos Nacionales mediante listas con fórmulas integradas por propietarios y suplentes.

**27.** Que para este tipo de elección y con relación a la documentación y materiales electorales, es que el 17 de febrero de 2016 el Consejo General sesionó el Acuerdo INE/CG76/2016, *por el que se aprobaron los modelos de la boleta y demás documentación electoral de la elección de sesenta Diputados y Diputadas para integrar la Asamblea Constituyente de la Ciudad de México*, con excepción de *“la Plantilla Braille y el Recibo de Copia Legible”*, derivado a que la producción de esta documentación se encuentra sujeta a la versión final de las boletas electorales y por no contar al momento de la aprobación del Acuerdo mencionado, con el número de candidatos independientes registrados para participar en la elección en cuestión.

**28.** Que con la finalidad de atender cada una de las especificaciones señaladas para la elección de los diputados constituyentes de la Asamblea Constituyente de la Ciudad de México, garantizando su instrumentación favoreciendo en todo momento la emisión del voto de todos los ciudadanos en este tipo de elección; con relación en específico al diseño e impresión de *la Plantilla Braille*, para proceder a su producción se debería de cumplir con la condición de la aprobación de diversos Acuerdos por parte del Consejo General del Instituto Nacional Electoral, relacionados con el registro de las candidaturas a Diputadas y Diputados a la Asamblea Constituyente de la Ciudad de México, presentadas por los Partidos Políticos Nacionales, así como de las fórmulas de los candidatos independientes que lograron su registro para este tipo de elección, hipótesis que se materializaron los días 17 y 27 de abril del presente año a través de los Acuerdos INE/CG195/2016, INE/CG196/2016, INE/CG197/2016, INE/CG198/2016, INE/CG199/2016, INE/CG202/2016, INE/CG206/2016, INE/CG219/2016 e INE/CG222/2016.

**29.** Que para el diseño de la *“Plantilla Braille”*, se deben de considerar las siguientes características:

- a) *Recuadros cortados en la plantilla, que permiten mantener visibles los emblemas de los partidos políticos al introducir la boleta en la plantilla.*
- b) *Escritura en Braille con los nombres de los partidos políticos y de los candidatos, a un lado de los recuadros.*
- c) *Instructivo de llenado que facilite su uso.*

**30.** Que en la *“Plantilla Braille”* se coloca la boleta y el ciudadano que conozca esta escritura puede marcarla sin ayuda de otra persona, para lo cual, se debe considerar un instructivo para su uso.

**31.** Que la *“Plantilla Braille”* es el instrumento que proporciona condiciones de mayor equidad a las personas con discapacidad visual para el ejercicio de su voto, es por ello, que el Instituto Nacional Electoral, como institución socialmente responsable, suministrará a cada casilla una plantilla Braille, para las personas con discapacidad visual, que conozcan este tipo de escritura, puedan votar por sí mismas o asistidas por una persona de su confianza que las acompañe, como lo mandata la Ley General de Instituciones y Procedimientos Electorales.

**32.** Que los procedimientos de diseño, producción, almacenamiento, custodia, supervisión y distribución de los documentos electorales observan los contenidos mínimos y los criterios generales establecidos en las disposiciones legales aplicables, en los que participan distintos órganos del Instituto, cuyas actividades deben ser supervisadas y conocidas por el Consejo General, a efecto de garantizar la legalidad de su actuación.

**33.** Que Talleres Gráficos de México es una entidad paraestatal que fue designada para la impresión de los documentos electorales de todas las elecciones federales anteriores incluyendo las elecciones

extraordinarias de Aguascalientes y Colima, y que cuenta con la infraestructura técnica, humana y económica, así como con la experiencia necesaria, requeridas por el Instituto.

**34.** Que se requiere proveer lo necesario para la oportuna impresión y distribución de la “*Plantilla Braille*”, con el fin de garantizar el adecuado desarrollo de la elección de diputados de la Asamblea Constituyente de la Ciudad de México, a llevarse a cabo el 5 de junio de 2016.

**35.** Que de conformidad con el artículo 43, numeral 1 de la Ley General de Instituciones y Procedimientos Electorales, el Consejo General ordenará la publicación en el Diario Oficial de la Federación de los acuerdos y resoluciones de carácter general que pronuncie y de aquellos que así lo determine.

Por lo anteriormente expuesto y con fundamento en el artículo Transitorio Séptimo del Decreto por el que se declaran reformadas y derogadas diversas disposiciones de la Constitución Política de los Estados Unidos Mexicanos, en materia de la Reforma Política de la Ciudad de México; los artículos 41, Base V, apartado A y apartado B, inciso a), numeral 5 de la Constitución Política de los Estados Unidos Mexicanos; 5, numeral 1; 29; 30, numeral 1, incisos a), d), e), f) y g); numeral 2; 31, numeral 4; 32, numeral 1, inciso a), fracción V; 34, numeral 1, incisos a), b), c) y d); 43 numeral 1; 44, numeral 1, inciso b), ñ); jj) y gg); 51, numeral 1, incisos l) y r); 56, numeral 1, inciso b) y c); 59, numeral 1, incisos a), b) y h); 207; 216; 266, numeral 2, incisos a), b), c), d), e), f), i), j) y k), numeral 5; 267; 268; 279, numeral 1, 2 y 3; 432; 433; 434; 435 Ley General de Instituciones y Procedimientos Electorales; y los Acuerdos INE/CG52/2016, INE/CG53/2016, INE/CG76/2016, INE/CG95/2016, INE/CG195/2016, INE/CG196/2016, INE/CG197/2016, INE/CG198/2016, INE/CG199/2016, INE/CG202/2016, INE/CG206/2016, INE/CG219/2016, INE/CG222/2016, todos los Acuerdos anteriormente mencionados aprobados por el Consejo General del Instituto Nacional Electoral y en virtud de lo expuesto, este Consejo General emite el siguiente:

#### ACUERDO

**PRIMERO.-** Se aprueba el diseño y la impresión de la “*Plantilla Braille*” y de su *Instructivo*, cuyos modelos se adjuntan al presente Acuerdo como “Anexo 1” y “Anexo 2”.

**SEGUNDO.-** La Comisión de Organización Electoral, conforme a sus atribuciones, informará al Consejo General sobre la supervisión del desarrollo de los trabajos, con el objeto de garantizar el cumplimiento de los fines y principios rectores del Instituto Nacional Electoral.

**TERCERO.-** La Dirección Ejecutiva de Organización Electoral será la responsable de supervisar la producción, almacenamiento y distribución de la “*Plantilla Braille*”.

**CUARTO.-** Se instruye a la Dirección Ejecutiva de Organización Electoral para que en el supuesto de que se modifique el número de candidatos independientes con registro derivado de determinaciones del Consejo General, tome las medidas necesarias para adecuar el modelo de la “*Plantilla Braille*” e iniciar su impresión en un plazo no menor a 25 días previos a la Jornada Electoral, en cumplimiento de los plazos establecidos por el Consejo General para la producción de la documentación electoral.

**QUINTO.-** Se instruye al Secretario Ejecutivo del Instituto Nacional Electoral, así como a las Direcciones Ejecutivas de Organización Electoral, de Capacitación Electoral y Educación Cívica y de Administración para que tomen las medidas necesarias para el cumplimiento de este Acuerdo.

**SEXTO.-** Se instruye a la Dirección de Capacitación Electoral y Educación Cívica del Instituto Nacional Electoral para difundir el contenido y modalidades de la “*Plantilla Braille*” para el ejercicio del sufragio; para que el día de la votación se garantice a este sector de la población, que existen los elementos suficientes para expresar en forma clara y adecuada su voluntad.

**SÉPTIMO.-** Ordénese a Talleres Gráficos de México la impresión de la “*Plantilla Braille*” señalada en el presente Acuerdo.

**OCTAVO.-** Publíquese el presente Acuerdo en el Diario Oficial de la Federación y en la Gaceta Electoral del Instituto Nacional Electoral.

**NOVENO.-** El presente Acuerdo entrará en vigor y surtirá sus efectos desde el momento de su aprobación por el Consejo General.

El presente Acuerdo fue aprobado en sesión extraordinaria del Consejo General celebrada el 4 de mayo de dos mil dieciséis, por votación unánime de los Consejeros Electorales, Licenciado Enrique Andrade

González, Maestro Marco Antonio Baños Martínez, Maestra Adriana Margarita Favela Herrera, Maestra Beatriz Eugenia Galindo Centeno, Doctor Ciro Murayama Rendón, Doctor Benito Nacif Hernández, Doctor José Roberto Ruiz Saldaña, Licenciada Alejandra Pamela San Martín Ríos y Valles, Maestro Arturo Sánchez Gutiérrez, Licenciado Javier Santiago Castillo y del Consejero Presidente, Doctor Lorenzo Córdova Vianello.

El Consejero Presidente del Consejo General, **Lorenzo Córdova Vianello**.- Rúbrica.- El Secretario del Consejo General, **Edmundo Jacobo Molina**.- Rúbrica.

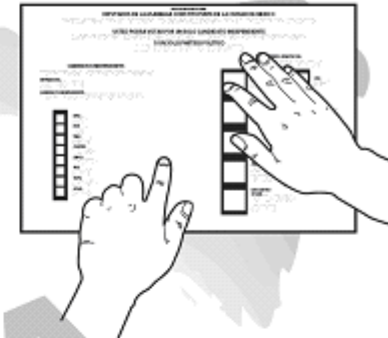

Para que emita su voto:

La mesa directiva de casilla cuenta con una Plantilla Braille para la boleta de de la elección y este instructivo de uso.

El Presidente de la casilla colocará la boleta electoral dentro de su Plantilla Braille y se las entregará para que vote.

En la boleta podrá votar, en su caso, del lado izquierdo por un sólo candidato independiente ó del lado derecho por un sólo partido político.

Después de votar en la boleta, sáquela de la Plantilla Braille, dóblela y depositela en la urna, en donde habrá también una etiqueta Braille que identifica la elección, colocada debajo de la ranura donde se introduce.

Después de introducir su voto, devuelva la Plantilla Braille y este instructivo al funcionario de casilla.



INSTITUTO NACIONAL ELECTORAL

# DIPUTADOS DE LA ASAMBLEA CONSTITUYENTE DE LA CIUDAD DE MÉXICO

USTED PODRÁ VOTAR POR UN SOLO CANDIDATO INDEPENDIENTE

Ó UN SOLO PARTIDO POLÍTICO

## CANDIDATOS INDEPENDIENTES

NÚMERO DEL

CANDIDATO INDEPENDIENTE

UNO

DOS

TRES

CUATRO

CINCO

SEIS

SIETE

OCHO

## PARTIDOS POLÍTICOS

PAN

PRD

PT

NUEVA  
ALIANZA

ENCUENTRO  
SOCIAL

PRI

PVEM

MOVIMIENTO  
CIUDADANO

MORENA

MUESTRA