

230506 27374 1388 -6295

H. Puebla de Zaragoza, Puebla, a 17 de mayo de 2006

Lic. Manuel López Bernal
Secretario Ejecutivo
Instituto Federal Electoral

PRESENTE

Estimado licenciado:

SECRETARÍA EJECUTIVA

2006 MAY 23 12:51

SECRETARÍA EJECUTIVA

En atención al oficio No. SE-584/2006 y en cumplimiento del Acuerdo del Consejo General del Instituto Federal Electoral del 19 de diciembre de 2005, por el que se establecen algunos lineamientos referentes a la realización y publicación de encuestas electorales por muestreo, se hace entrega al Secretario Ejecutivo de dicho instituto del presente reporte donde se exhiben los criterios metodológicos del estudio demoscópico publicado el pasado 16 de mayo por el diario *Síntesis* de Tlaxcala y ejecutado en todas sus etapas por *Política, Sociedad y Análisis A.C.*

Con ello se atiende al periodo de diez días naturales requeridos como plazo estipulado en el mencionado acuerdo.



POBLACIÓN OBJETIVO.

POBLACIÓN MAYOR DE 18 AÑOS RESIDENTE EN LAS DIFERENTES LOCALIDADES SELECCIONADAS DE CADA UNO DE LOS DISTRITOS ELECTORALES FEDERALES Y QUE CONTABAN AL MOMENTO DE LA ENTREVISTA CON CRDENCIAL DE ELECTOR Y MANIFESTARON SU FIRME INTENCIÓN DE ACUDIR A VOTAR EL PRÓXIMO 2 DE JULIO EN LOS COMICIOS FEDERALES DE ESTE 2006.

EL UNIVERSO ESTABLECIDO ES EL TOTAL DE CIUDADANOS QUE INTEGRAN EL LISTADO NOMINAL DE ELECTORES EN LA ENTIDAD HASTA EL 30 DE ENERO DEL 2006.

MÉTODO DE RECOPIACIÓN DE LOS DATOS.

APLICACIÓN DE ENTREVISTAS CARA A CARA A PERSONAS AL AZAR EN LA VÍA PÚBLICA MEDIANTE UN CUESTIONARIO DESARROLLADO POR LOS RESPECTIVOS ENCUESTADORES.

DE LOS PARTICIPANTES, 51% FUERON MUJERES Y 49% VARONES.

EL PROMEDIO DE EDAD DE LOS ENTREVISTADOS SE UBICÓ EN 37 AÑOS.

FECHA DE APLICACIÓN: ENTRE LOS DÍAS 26 DE ABRIL Y 4 DE MAYO DEL AÑO EN CURSO.

DEFINICIÓN DE LA MUESTRA.

LA MUESTRA SE DEFINIÓ EN FUNCIÓN DEL MARGEN DE ERROR TEÓRICO DESEADO (+/-3.9%) Y UN NIVEL DE CONFIANZA DE 95%.

LA FORMULA QUE SE UTILIZO PAR OBTENER LA MUESTRA ESTRATIFICADA DE CADA UNO DE LOS DISTRITOS ES LA SIGUIENTE:

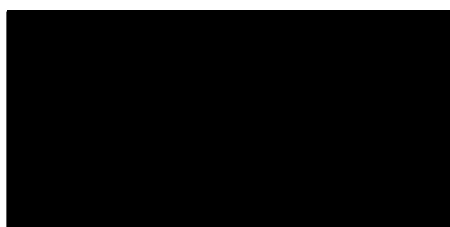

n_i = Tamaño de la muestra de cada rango (estratificada)

n = Tamaño de la muestra

N_i = Universo para cada estrato

N = Universo

Datos:

n = (dato obtenido anteriormente)

N_i = Universo por cada estrato (género y edad)



Política
Sociedad
Análisis y
Consultoría

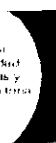

PERSONAL INVOLUCRADO: 25 ENTREVISTADORES, 5 SUPERVISORES, 1 COORDINADOR, 2 CODIFICADORES, 2 DIGITALIZADORES

LA ENCUESTA ES FINANCIADA POR EL DIARIO *SÍNTESIS*; EL DISEÑO, LA EJECUCIÓN Y ANÁLISIS DE LOS RESULTADOS SON RESPONSABILIDAD DE *POLÍTICA, SOCIEDAD Y ANÁLISIS A.C.*

LA INFORMACIÓN SOBRE EL PROYECTO, INCLUIDO EL DISEÑO MUESTRAL, LOS CUESTIONARIOS, LOS REPORTES DE SUPERVISIÓN, ASÍ COMO LOS ARCHIVOS ELECTRÓNICOS Y DEMÁS DOCUMENTACIÓN, OBRAN EN PODER DE *POLÍTICA, SOCIEDAD Y ANÁLISIS A.C* Y ESTÁN A DISPOSICIÓN DE LOS INTERESADOS SIEMPRE QUE SE CUENTE CON LA ANUENCIA DEL CONTRATANTE.

LOS RESULTADOS PRESENTADOS EN ESTE DOCUMENTO ESTARÁN A DISPOSICIÓN DE CUALQUIER INTERESADO EN LA DIRECCIÓN ELECTRÓNICA WWW.DOSSIERPOLITICO.COM.MX

ATENTAMENTE

LIC. JOEL PAREDES OLGUÍN

DIRECTOR



Política
Sociedad
Análisis y
Consultoría

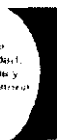

RESULTADOS GLOBALES REGISTRADOS EN EL ESTADO DE TLAXCALA

En seguimiento al avance del mes pasado, *SÍNTESIS* y *POLÍTICA, SOCIEDAD Y ANÁLISIS A.C* presentan ahora el resultado de la tercera encuesta sobre el eventual comportamiento electoral de los tlaxcaltecas en los comicios federales del 2 de julio, en los que habrá de elegirse presidente de la República, diputados y senadores.

Hasta días antes de esa fecha, *SÍNTESIS* publicará los resultados de sendos ejercicios que pretenden dar seguimiento e indicar tendencias de la intención de voto en la entidad. La investigación de campo comprendió las principales localidades urbanas de los tres distritos electorales federales a partir de una muestra representativa del listado nominal de electores al 30 de enero de 2006.

Para tener una mejor idea del perfil de los participantes, la encuesta incluyó algunas preguntas acerca de la evaluación del desempeño gubernamental por parte de las autoridades federales y estatales.

¿CONSIDERA QUE EL PRESIDENTE FOX HA MOSTRADO CAPACIDAD O INCAPACIDAD RESPECTO A LA SOLUCIÓN DE LOS PRINCIPALES PROBLEMAS NACIONALES?

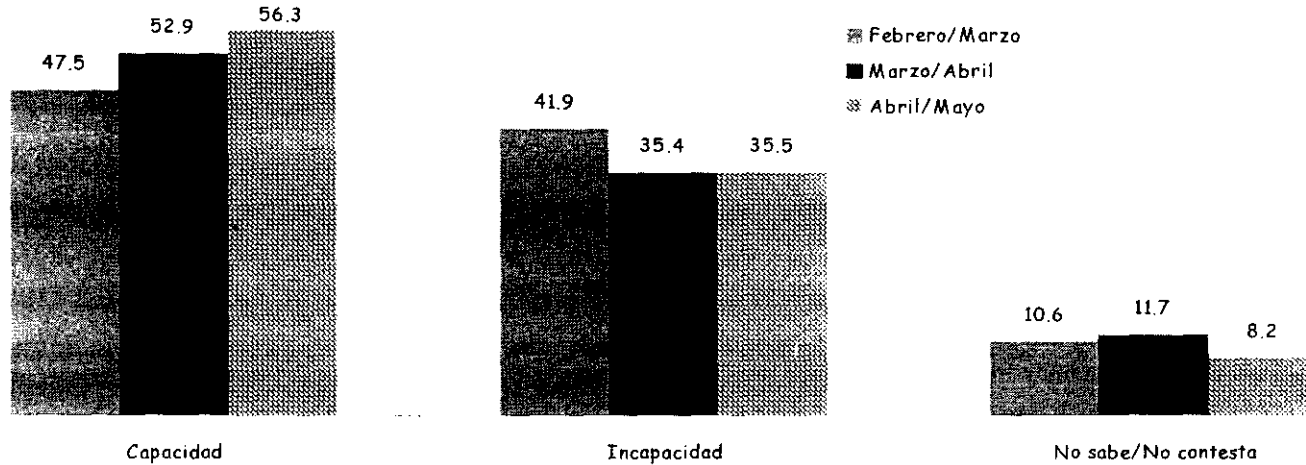

Nota: Se han eliminado aquellas respuestas distintas a las opciones planteadas, por lo que el resultado se limita a las respuestas válidas.

Como puede observarse, es consistente en Tlaxcala el reconocimiento ciudadano a la capacidad presidencial en la resolución de los principales problemas nacionales, lo que más allá de un aval a las medidas instrumentadas por el gobierno federal respecto a temas precisos de la agenda pública, puede entenderse como la favorable percepción de que, en general, goza el presidente Fox hacia el final de su gestión.

En la medida que el grupo de quienes no saben o no contestan se mantienen estable, puede inferirse que el sostenido crecimiento de aquellos que reconocen el desempeño de Fox obedece al convencimiento de algunos que previamente mantenían una opinión crítica sobre el desempeño presidencial.

¿CÓMO CALIFICA USTED LA ACTUACIÓN DEL GOBIERNO DEL ESTADO EN CUANTO A LA SOLUCIÓN DE LOS SIGUIENTES PROBLEMAS EN LA ENTIDAD?

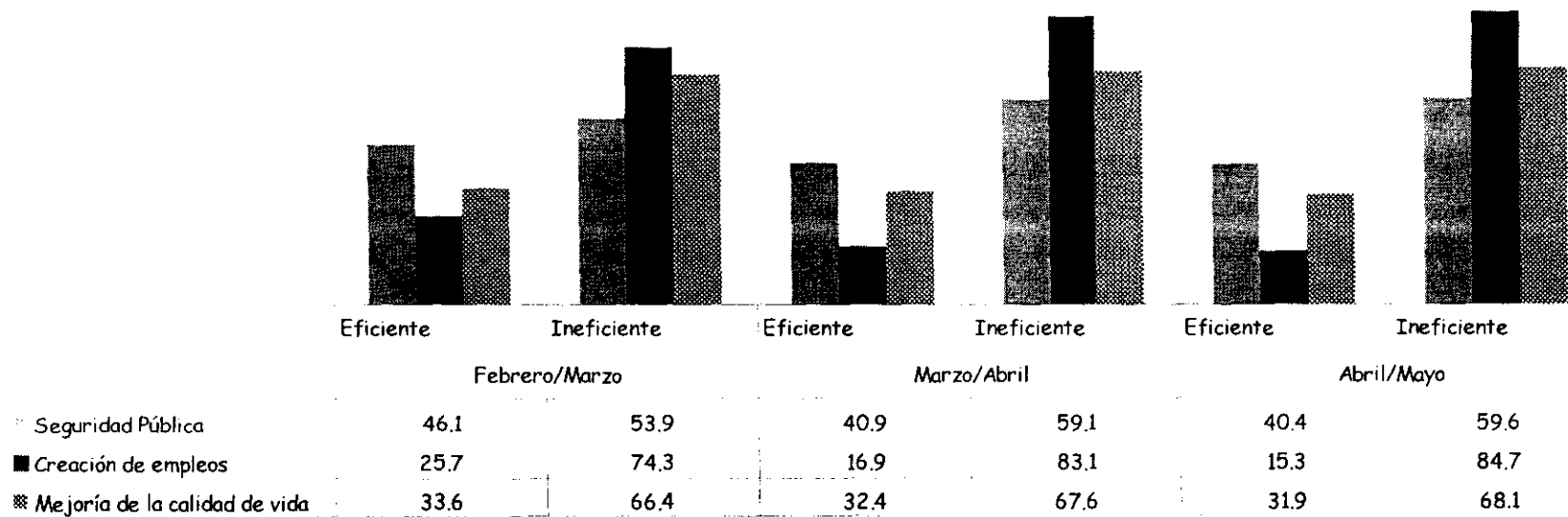

Nota: Se han eliminado aquellas respuestas distintas a las opciones planteadas, por lo que el resultado se limita a las respuestas válidas.

Tal como se viene registrando, el reconocimiento al desempeño presidencial, no se corresponde con la crítica postura que la mayoría de los entrevistados expresa respecto a la actuación del gobierno del estado en cuanto a la atención de tres aspectos centrales de la agenda pública, como es la seguridad pública, rubro en el que seis puntos porcentuales de las opiniones favorables registradas en febrero, mudaron durante el periodo marzo/abril hacia una postura que califica la gestión de Héctor Ortiz como ineficiente en ese aspecto, y que en el último tramo del estudio (abril/mayo) se mantiene en similares niveles de desaprobación.

Idéntica situación se refleja en lo que hace a la creación de empleos, área en que la calificación de quienes durante febrero/marzo consideraban que el desempeño gubernamental era eficiente disminuye diez puntos porcentuales para ubicarse en 15% durante abril/mayo.

En lo que tiene que ver con la calidad de vida de la ciudadanía (medio ambiente, salud, recreación, estabilidad y paz social, oferta cultural, etcétera), los niveles de opinión pública no muestran una alteración significativa, por lo que una tercera parte de los entrevistados opina que el desempeño gubernamental al respecto ha sido eficiente, en tanto que 68% de los participantes descalifica su desempeño.

EN TÉRMINOS GENERALES, Y ANTE LA ELECCIÓN PRESIDENCIAL DE JULIO, ¿CON CUÁL CANDIDATO SE IDENTIFICA USTED MÁS, DE MODO QUE SIN DUDA VOTARÍA POR ESE CANDIDATO?

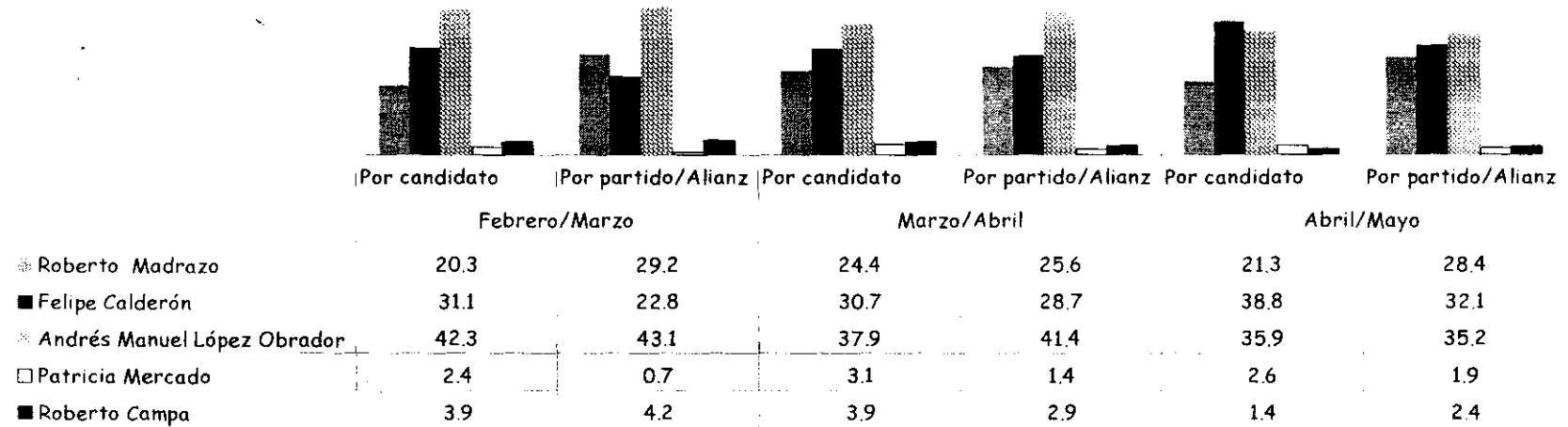

Nota: Se han eliminado aquellas respuestas distintas a las opciones planteadas, por lo que el resultado se limita a las respuestas válidas.

En lo que hace a las preferencias electorales a favor de candidatos a la presidencia de la República, el apoyo a Roberto Madrazo registra un descenso de tres puntos porcentuales. No obstante, la intención de voto para la Alianza por México, que postula al tabasqueño, presenta en este último periodo de análisis un aumento de casi tres puntos porcentuales, ubicándose en 28%, pero en cualquier caso, dejando a Madrazo Pintado en un lejano tercer lugar de las preferencias electorales de los tlaxcaltecas.

El apoyo al candidato del PAN, Felipe Calderón se ha incrementado en ocho puntos porcentuales, lo que indicaría que parte de la disminución del apoyo a Madrazo deriva en favor del candidato panista, cuyo repunte en el último periodo rebasa incluso al registrado por su partido.

En el caso de Andrés Manuel López Obrador, candidato de la Alianza por el Bien de Todos, presenta un ligero descenso en las preferencias electorales a su favor de dos puntos porcentuales que sin duda se suman al aspirante panista.

En tanto, la alianza conformada por el PRD, el PT y Convergencia, ve disminuido su apoyo en casi seis puntos porcentuales. Los otros dos candidatos, Patricia Mercado y Roberto Campa, ocupan la cuarta y quinta posición respectivamente, sin que se perciba modificación sustantiva en sus niveles de apoyo electoral respecto al pasado registro.

EN LA ELECCIÓN DE DIPUTADOS Y SENADORES, ¿CON CUÁL PARTIDO SE IDENTIFICA USTED MÁS, DE MODO QUE SIN DUDA VOTARÍA POR ESE PARTIDO?

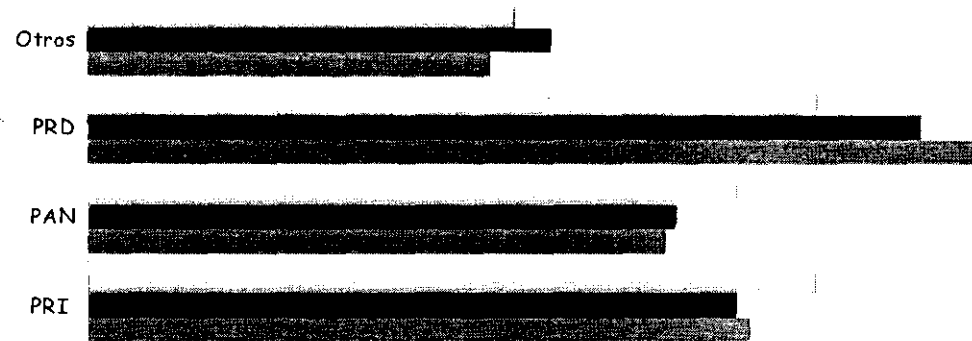

	PRI	PAN	PRD	Otros
Abril/Mayo	28.7	25.6	28.8	16.9
■ Marzo/Abril	25.6	23.2	32.9	18.3
■ Febrero/Marzo	26.1	22.8	35.2	15.9

Nota: Se han eliminado aquellas respuestas distintas a las opciones planteadas, por lo que el resultado se limita a las respuestas válidas.

Por lo que hace a la elección de diputados y senadores, destaca la notable disminución de la intención de voto hacia los aspirantes perredistas (en consonancia con el descenso en el apoyo electoral a favor de López Obrador).

Como puede apreciarse, la intención electoral por el PRD registra una constante disminución, que va de 35% en febrero/marzo, a 33% en marzo/abril, y que actualmente se ubica en 29%, casi empatado con

el PRI, que de 26% registrado en febrero, ha incrementado su intención de voto en casi tres puntos porcentuales. Es probable que este fenómeno obedezca al registro de los candidatos y al inicio formal de sus respectivas campañas.

Los aspirantes panistas al Congreso de la Unión registran, a su vez, una sostenida tendencia a la alza, toda vez que de ubicarse en casi 23% de intención de voto en febrero, remontaron durante marzo/abril a 23.2% y se ubican actualmente en casi 26%, lo que indica un repunte de casi cuatro puntos porcentuales en tres meses, con una tendencia a seguir subiendo.

Como puede apreciarse, más allá de conocerse el perfil de los aspirantes a legisladores, y no obstante haber iniciado ya sus campañas, la elección legislativa se mantiene atada a la presidencial, siendo los candidatos a la presidencia de la República los principales promotores del voto a favor de sus partidos y sus correligionarios que aspiran a llegar a las cámaras de Diputados y Senadores.

ANTE LA PRÓXIMA ELECCIÓN PRESIDENCIAL, ¿CONOCE USTED LAS PROPUESTAS DE LOS PARTIDOS Y LOS CANDIDATOS?

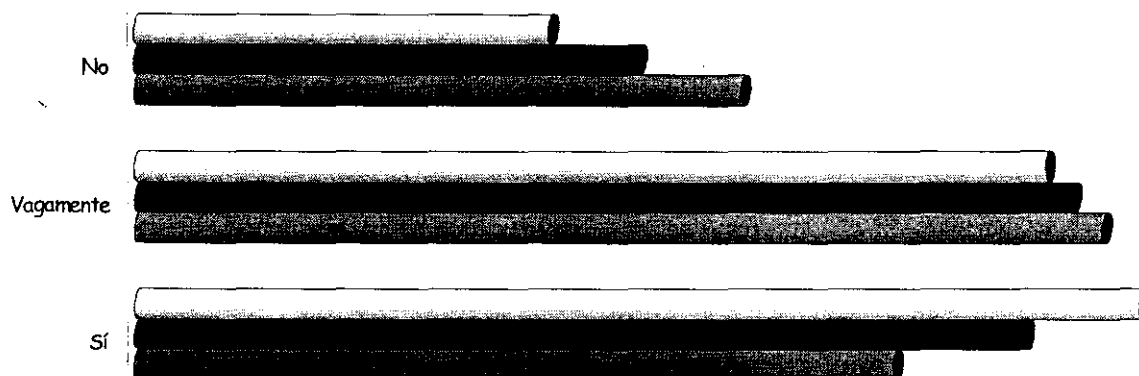

	Sí	Vagamente	No
□ Abril/Mayo	43.1	39.1	17.8
■ Marzo/Abril	38.2	40.2	21.6
▨ Febrero/Marzo	32.5	41.5	26.0

Nota: Se han eliminado aquellas respuestas distintas a las opciones planteadas, por lo que el resultado se limita a las respuestas válidas.

Como era dable esperar, el mensaje y las propuestas de los partidos y sus respectivos candidatos presidenciales son más conocidos hoy día en comparación con los periodos previamente analizados. En febrero/marzo, 33% de los entrevistados afirmó conocerlas, mientras que en marzo/abril ese porcentaje se ubicó en 38%, esto es, cinco puntos porcentuales por arriba.

En la actualidad, 43% de los entrevistados afirman conocer cabalmente las propuestas y planteamientos de partidos y candidatos presidenciales, en tanto que el desconocimiento de dichas propuestas afecta este mes a 18% de los entrevistados, mientras que en el periodo febrero/marzo 26% de los participantes dijo ignorarlas, en que durante marzo/abril el porcentaje de ciudadanos desconocedores de dicha plataforma se ubicó en 22%. Estos datos indicarían que a la fecha, casi 80% del electorado conoce, así sea vagamente, las propuestas partidistas, en tanto que éstas permanecen ajenas para aproximadamente una quinta parte de la ciudadanía.

ANTE LA PRÓXIMA ELECCIÓN PRESIDENCIAL, ¿QUÉ TANTO CONFÍA USTED EN QUE LAS PROPUESTAS DE PARTIDOS Y CANDIDATOS RESUELVAN LOS PRINCIPALES PROBLEMAS DEL PAÍS Y LA ENTIDAD?

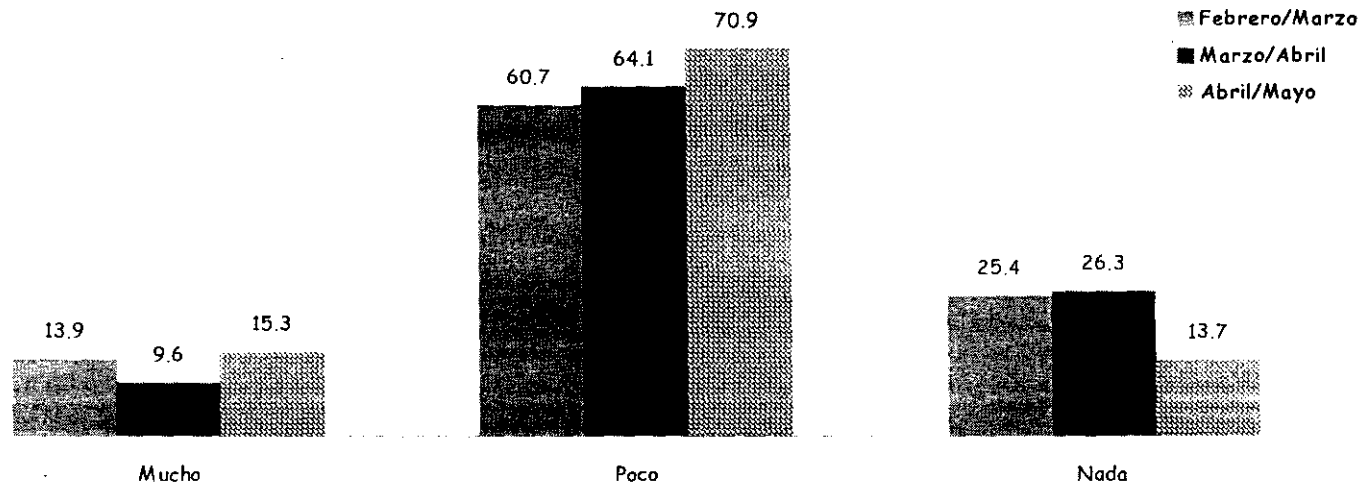

Nota: Se han eliminado aquellas respuestas distintas a las opciones planteadas, por lo que el resultado se limita a las respuestas válidas.

Los niveles de confianza que el electorado, mantiene sobre la pertinencia y viabilidad de las propuestas que candidatos y partidos esgrimen para atender la problemática nacional, registran un incremento en el último mes con respecto a lo observado en los periodos anteriores.

Así, 15% de los entrevistados expresaron tener mucha confianza en tales planteamientos, mientras que el mes pasado ese porcentaje se ubicó en diez puntos porcentuales.

Por su parte, aquellos que expresaron tener poca confianza en que los planteamientos partidistas y de los candidatos resuelvan los problemas del país y la entidad, se ubicó entre abril y mayo en 71% de los entrevistados.