

H. Puebla de Zaragoza, Puebla, a 17 de mayo de 2006

Lic. Manuel López Bernal
Secretario Ejecutivo
Instituto Federal Electoral

PRESENTE

Estimado licenciado:

SECRETARÍA EJECUTIVA
2006 MAY 23 12:51

En atención al oficio No. SE-584/2006 y en cumplimiento del Acuerdo del Consejo General del Instituto Federal Electoral del 19 de diciembre de 2005, por el que se establecen algunos lineamientos referentes a la realización y publicación de encuestas electorales por muestreo, se hace entrega al Secretario Ejecutivo de dicho instituto del presente reporte donde se exhiben los criterios metodológicos del estudio demoscópico publicado el pasado 16 de mayo por el diario *Síntesis* de Puebla y ejecutado en todas sus etapas por *Política, Sociedad y Análisis A.C.*

Con ello sé atiende al periodo de diez días naturales requeridos como plazo estipulado en el mencionado acuerdo.



POBLACIÓN OBJETIVO.

POBLACIÓN MAYOR DE 18 AÑOS RESIDENTE EN LAS DIFERENTES LOCALIDADES SELECCIONADAS DE CADA UNO DE LOS DISTRITOS ELECTORALES FEDERALES Y QUE CONTABAN AL MOMENTO DE LA ENTREVISTA CON CRDENCIAL DE ELECTOR Y MANIFESTARON SU FIRME INTENCIÓN DE ACUDIR A VOTAR EL PRÓXIMO 2 DE JULIO EN LOS COMICIOS FEDERALES DE ESTE 2006.

EL UNIVERSO ESTABLECIDO ES EL TOTAL DE CIUDADANOS QUE INTEGRAN EL LISTADO NOMINAL DE ELECTORES EN LA ENTIDAD HASTA EL 30 DE ENERO DEL 2006.

MÉTODO DE RECOPIACIÓN DE LOS DATOS.

APLICACIÓN DE ENTREVISTAS CARA A CARA A PERSONAS AL AZAR EN LA VÍA PÚBLICA MEDIANTE UN CUESTIONARIO DESARROLLADO POR LOS RESPECTIVOS ENCUESTADORES.

DE LOS PARTICIPANTES, 51% FUERON MUJERES Y 49% VARONES.

EL PROMEDIO DE EDAD DE LOS ENTREVISTADOS SE UBICÓ EN 38 AÑOS.



FECHA DE APLICACIÓN: ENTRE LOS DÍAS 26 DE ABRIL Y 4 DE MAYO DEL AÑO EN CURSO.

DEFINICIÓN DE LA MUESTRA.

LA MUESTRA SE DEFINIÓ EN FUNCIÓN DEL MARGEN DE ERROR TEÓRICO DESEADO (+/-3.9%) Y UN NIVEL DE CONFIANZA DE 95%.

LA FORMULA QUE SE UTILIZO PAR OBTENER LA MUESTRA ESTRATIFICADA DE CADA UNO DE LOS DISTRITOS ES LA SIGUIENTE:

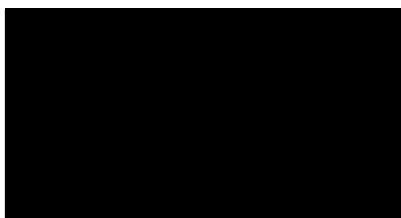

n_i = Tamaño de la muestra de cada rango (estratificada)

n = Tamaño de la muestra

N_i = Universo para cada estrato

N = Universo

Datos:

n = (dato obtenido anteriormente)

N_i = Universo por cada estrato (género y edad)

PERSONAL INVOLUCRADO: 25 ENTREVISTADORES, 5 SUPERVISORES, 1 COORDINADOR, 2 CODIFICADORES, 2 DIGITALIZADORES

LA ENCUESTA ES FINANCIADA POR EL DIARIO *SÍNTESIS*; EL DISEÑO, LA EJECUCIÓN Y ANÁLISIS DE LOS RESULTADOS SON RESPONSABILIDAD DE *POLÍTICA, SOCIEDAD Y ANÁLISIS A.C.*

LA INFORMACIÓN SOBRE EL PROYECTO, INCLUIDO EL DISEÑO MUESTRAL, LOS CUESTIONARIOS, LOS REPORTES DE SUPERVISIÓN, ASÍ COMO LOS ARCHIVOS ELECTRÓNICOS Y DEMÁS DOCUMENTACIÓN, OBRAN EN PODER DE *POLÍTICA, SOCIEDAD Y ANÁLISIS A.C.* Y ESTÁN A DISPOSICIÓN DE LOS INTERESADOS SIEMPRE QUE SE CUENTE CON LA ANUENCIA DEL CONTRATANTE.

LOS RESULTADOS PRESENTADOS EN ESTE DOCUMENTO ESTARÁN A DISPOSICIÓN DE CUALQUIER INTERESADO EN LA DIRECCIÓN ELECTRÓNICA WWW.DOSSIERPOLITICO.COM.MX

ATENTAMENTE

LIC. JOÉL PAREDES OLGUÍN

DIRECTOR



RESULTADOS GLOBALES REGISTRADOS EN EL ESTADO DE PUEBLA

SÍNTESIS y POLÍTICA, SOCIEDAD Y ANÁLISIS A.C presentan el resultado del tercero de una serie de ejercicios que habrán de llevarse a cabo en los próximos meses acerca del eventual comportamiento electoral de los ciudadanos poblanos en los comicios federales del 2 de julio, en los que habrá de elegirse presidente de la República, diputados y senadores.

Hasta días antes de esa fecha, *SÍNTESIS* publicará los resultados de sendos ejercicios que pretenden dar seguimiento e indicar las tendencias en la intención de voto en la entidad. La investigación de campo comprende las principales localidades urbanas de los 16 distritos electorales federales a partir de una muestra representativa del listado nominal de electores al 30 de enero de 2006.

Para tener una mejor idea del perfil de los participantes, la encuesta incluyó algunas preguntas acerca de la evaluación del desempeño gubernamental por parte de las autoridades federales y estatales.



¿CONSIDERA QUE EL PRESIDENTE FOX HA MOSTRADO CAPACIDAD O INCAPACIDAD RESPECTO A LA SOLUCIÓN DE LOS PRINCIPALES PROBLEMAS NACIONALES?

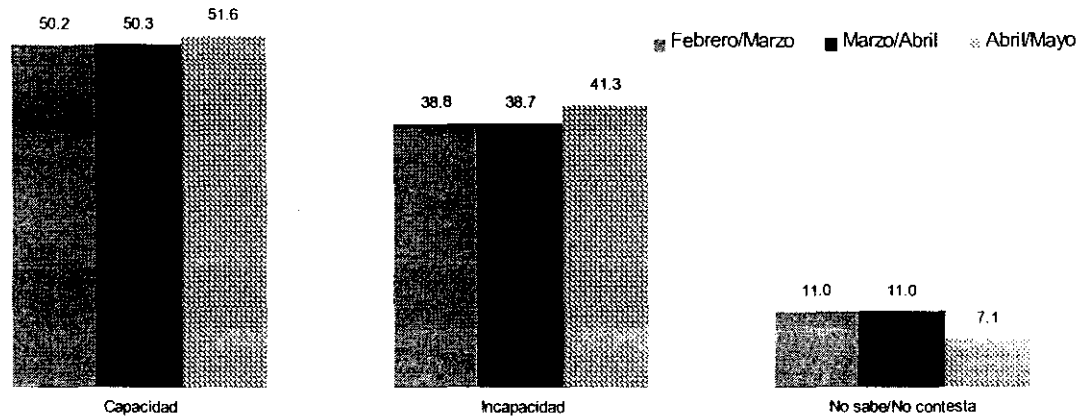

Nota: Se han eliminado aquellas respuestas distintas a las opciones planteadas, por lo que el resultado se limita a las respuestas válidas.

Los registros del nivel de aceptación sobre el desempeño del gobierno del presidente Fox en cuanto a su capacidad para dar solución de los principales problemas nacionales prácticamente presenta los mismos grados registrados durante los anteriores periodos de febrero/marzo (50%), marzo/abril (50%) y abril/mayo (51%).

Ello indicaría que en cuanto a la capacidad para enfrentar la problemática nacional, la ciudadanía mantiene el reconocimiento a la gestión del presidente Fox, si bien el porcentaje de quienes califican de incapaz la gestión foxista se haya incrementado en dos puntos porcentuales respecto al registro anterior.



¿CÓMO CALIFICA USTED LA ACTUACIÓN DEL GOBIERNO DEL ESTADO EN CUANTO A LA SOLUCIÓN DE LOS SIGUIENTES PROBLEMAS EN LA ENTIDAD?

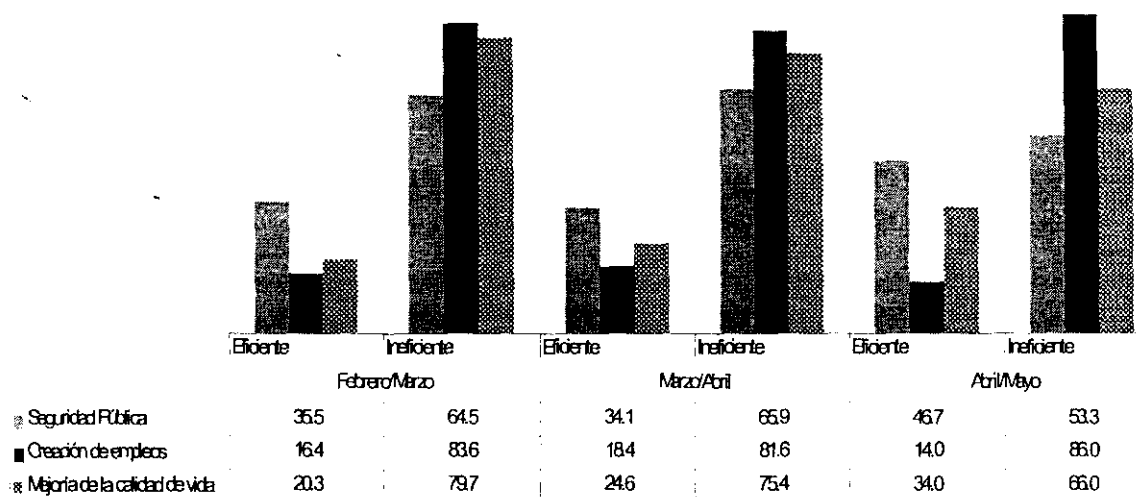

Nota: Se han eliminado aquellas respuestas distintas a las opciones planteadas, por lo que el resultado se limita a las respuestas válidas.

Si bien ya desde el anterior periodo de análisis se registró un sostenido nivel de aceptación y una favorable percepción sobre el desempeño del gobierno del estado en cuanto a ciertos rubros de la agenda pública, como seguridad, promoción del empleo y mejoría de la calidad de vida, destaca en este último registro el notable incremento en la consideración ciudadana acerca del eficiente papel jugado por el gobierno estatal en cuanto al mejoramiento de la seguridad pública en la entidad, tema en el que 47% de las opiniones registradas califica como "eficiente".



El desempeño gubernamental en cuanto a la creación de empleos es calificada como eficiente por 14% de los entrevistados, rubro que registra un descenso de cuatro puntos porcentuales respecto al anterior periodo de análisis (marzo/abril), en tanto que su desempeño en lo relativo a la mejoría de la calidad de vida es reconocido por 34% de los participantes, lo que supone un sorprendente incremento respecto a los anteriores registros.

Ante ello, debe reconocerse que, si bien mayoritariamente descalificado sobre su desempeño en cuanto a seguridad pública, calidad de vida y creación de empleos, el gobierno marinista no necesariamente acusa un deterioro de su imagen ante la ciudadanía, al menos en lo que toca a su eficiente desempeño en estos rubros.



EN TÉRMINOS GENERALES, Y ANTE LA ELECCIÓN PRESIDENCIAL DE JULIO, ¿CON CUÁL CANDIDATO SE IDENTIFICA USTED MÁS, DE MODO QUE SIN DUDA VOTARÍA POR ESE CANDIDATO?

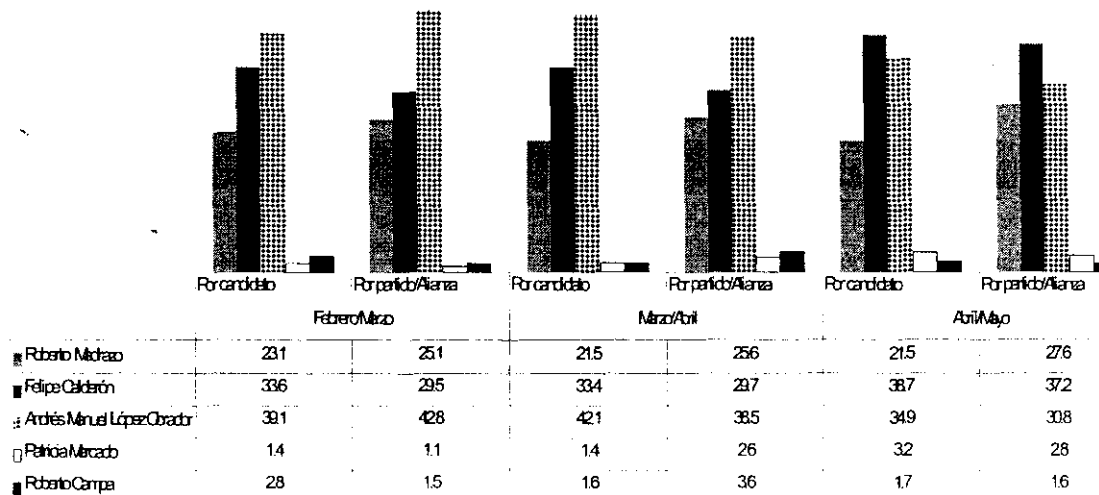

Nota: Se han eliminado aquellas respuestas distintas a las opciones planteadas, por lo que el resultado se limita a las respuestas válidas.

En lo que hace a las preferencias electorales a favor de candidatos a la presidencia de la República, se aprecia un estancamiento en el apoyo a Roberto Madrazo, abanderado de la *Alianza por México*, lo que contrasta con el incremento en el porcentaje de intención de voto a favor de los partidos que integran la alianza que lo postula, que registra un ligero incremento de dos puntos respecto a los anteriores periodos de análisis.

Por su parte, el apoyo al candidato del PAN, Felipe Calderón, se mantuvo estable durante los anteriores periodos de análisis (33.6% en febrero/marzo, y 33.4% en marzo/abril, y lo mismo puede decirse en cuanto al apoyo electoral a su partido, 29.5% en febrero/marzo y 29.7% en marzo/abril).

No obstante, durante el último mes, destaca el notable incremento en el porcentaje de ciudadanos entrevistados que manifiestan su intención de votar por Calderón el próximo 2 de julio, ubicándose durante abril/mayo en 38.7% de los eventuales electores.

Andrés Manuel López Obrador, candidato de la *Alianza por el Bien de Todos*, ha disminuido en cuatro puntos porcentuales su apoyo electoral en Puebla, mientras que la alianza que lo postula ha perdido ocho puntos porcentuales desde marzo y casi doce desde febrero. Patricia Mercado y Roberto Campa, ocupan la cuarta y quinta posición respectivamente.



EN LA ELECCIÓN DE DIPUTADOS Y SENADORES, ¿CON CUÁL PARTIDO SE IDENTIFICA USTED MÁS, DE MODO QUE SIN DUDA VOTARÍA POR ESE PARTIDO?

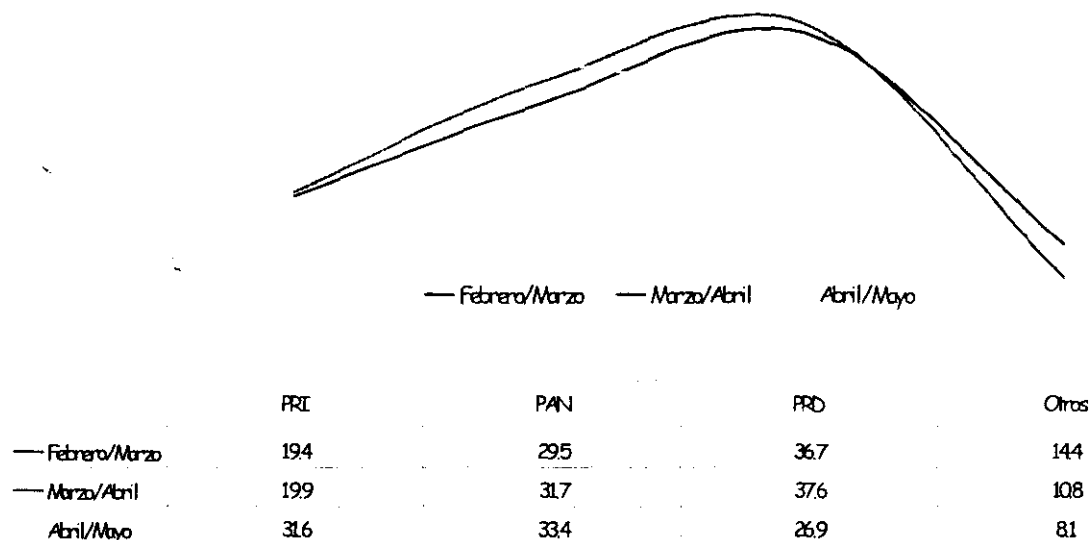

Nota: Se han eliminado aquellas respuestas distintas a las opciones planteadas, por lo que el resultado se limita a las respuestas válidas.

Por lo que hace a la elección de diputados y senadores, los partidos políticos más consolidados, como el PAN, PRD y PRI, son los que concentran el mayor apoyo.

Así, si bien se observa un notable incremento en el nivel de apoyo a favor del Partido Revolucionario Institucional (que pasó de 19.4% entre febrero y abril a casi 32% en mayo).



Este incremento en la intención de voto a favor del PRI no afecta a Acción Nacional, que ha pasado de 32% durante marzo/abril, a casi 34% entre abril/mayo, sino que se ha dado a costa de la intención de voto a favor del PRD, cuyos candidatos postulados por la Alianza por el Bien de Todos han perdido diez puntos porcentuales de apoyo electoral entre febrero (37%) y mayo (27%).

Es probable que la definición de las respectivas candidaturas a cargos legislativos (que en el caso del PRI y del PAN recayó en cuadros de notable presencia), así como el inicio de las respectivas campañas de los candidatos al Senado y a la Cámara de Diputados, se complementen con la tendencial disminución del apoyo electoral hacia López Obrador, así como al disminuido perfil de los candidatos a legisladores de la Alianza por el Bien de Todos, y al modesto alcance de sus respectivas campañas proselitistas.



ANTE LA PRÓXIMA ELECCIÓN PRESIDENCIAL, ¿CONOCE USTED LAS PROPUESTAS DE LOS PARTIDOS Y LOS CANDIDATOS?

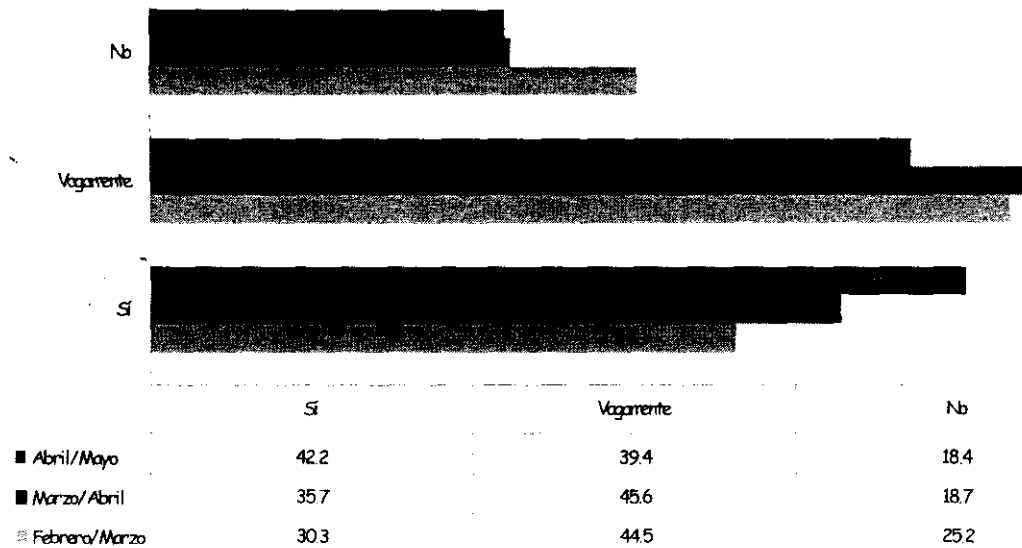

Nota: Se han eliminado aquellas respuestas distintas a las opciones planteadas, por lo que el resultado se limita a las respuestas válidas.

Como era dable esperar, el mensaje y las propuestas de los partidos y sus respectivos candidatos presidenciales son más conocidos hoy día que el mes pasado. En febrero, 30% de los entrevistados afirmó conocerlas, mientras que en marzo ese porcentaje se ubicó en 36%, en tanto que el desconocimiento de dichas propuestas afecta este mes a 19% de los entrevistados, mientras que en febrero 25% de los participantes dijo ignorarlas.

A la fecha, alrededor de dos quintas partes del electorado conoce cabalmente las propuestas partidistas, en tanto que éstas permanecen ajenas para aproximadamente 18% de la ciudadanía, mientras que otras dos quintas partes de los entrevistados al respecto expresó conocerlas aunque con cierta vaguedad.

ANTE LA PRÓXIMA ELECCIÓN PRESIDENCIAL, ¿QUÉ TANTO CONFÍA USTED EN QUE LAS PROPUESTAS DE PARTIDOS Y CANDIDATOS RESUELVAN LOS PRINCIPALES PROBLEMAS DEL PAÍS Y LA ENTIDAD?

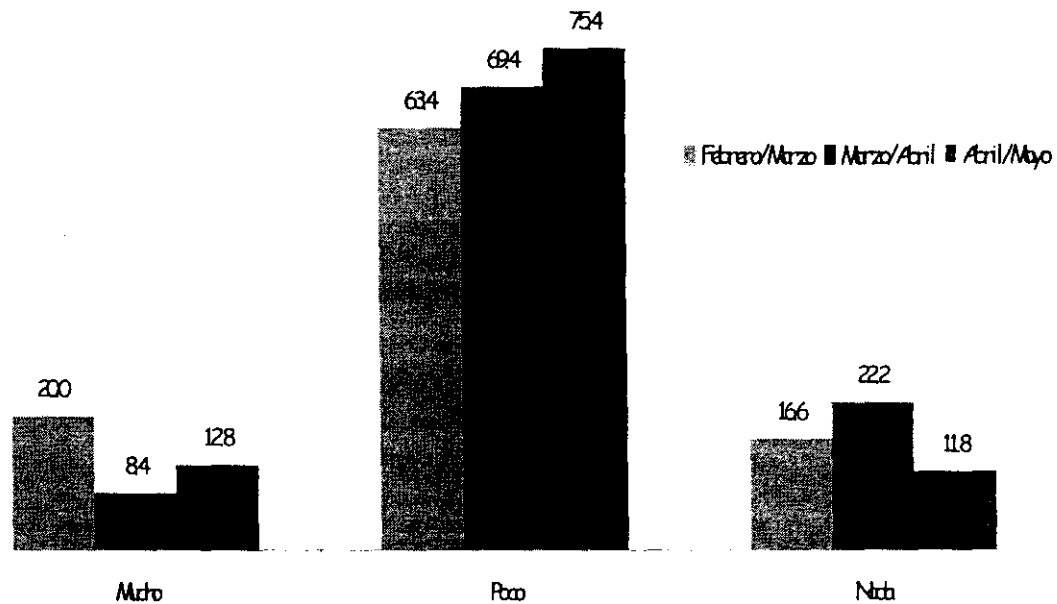

Nota: Se han eliminado aquellas respuestas distintas a las opciones planteadas, por lo que el resultado se limita a las respuestas válidas.



Los niveles de confianza que la ciudadanía, más bien el electorado, mantiene sobre la pertinencia y viabilidad de las propuestas que candidatos y partidos esgrimen para atender la problemática nacional, registran un notable descenso en el último periodo con respecto a lo observado entre febrero y marzo.

Así, solamente 13% de los entrevistados expresaron tener mucha confianza en tales planteamientos, mientras que el anterior registro (marzo/abril) ese segmento se ubicó en 8%.

Como puede apreciarse, tres cuartas partes de los entrevistados expresa tener poca confianza en cuanto a la viabilidad y pertinencia de las propuestas partidistas para resolver la problemática nacional y estatal.

En tanto, el segmento de opinión que de plano descarta la mínima confianza en la viabilidad de tales propuestas se ubicó en 12% durante el último periodo de análisis, si bien este es el dato más bajo de los registrados en los últimos cuatro meses.

