

DIRECCION EJECUTIVA DE ORGANIZACION ELECTORAL

I.- DOCUMENTACION ELECTORAL

VERIFICACION DE LAS MEDIDAS DE SEGURIDAD ORDENADAS POR EL CONSEJO GENERAL DEL INSTITUTO A LAS BOLETAS, ACTAS, LIQUIDO INDELEBLE, Y RECEPCION DE LAS ACTAS CIRCUNSTANCIADAS CON MOTIVO DE LAS VERIFICACIONES.

EL CODIGO FEDERAL DE INSTITUCIONES Y PROCEDIMIENTOS ELECTORALES EN SU ARTICULO 205, PARRAFO 1, ESTABLECE QUE "PARA LA EMISION DEL VOTO EL CONSEJO GENERAL DEL INSTITUTO, TOMANDO EN CUENTA LAS MEDIDAS DE CERTEZA QUE ESTIME PERTINENTES, APROBARA EL MODELO DE BOLETA ELECTORAL QUE SE UTILIZARA PARA LA ELECCION".

POR LO ANTERIOR, EL 18 DE DICIEMBRE DE 2002, EL CONSEJO GENERAL DEL INSTITUTO APROBO EN SU PUNTO NO. 10 EL ACUERDO POR EL QUE SE EXPIDIERON LOS "LINEAMIENTOS PARA VERIFICAR LA AUTENTICIDAD DE LOS LISTADOS NOMINALES, LAS BOLETAS ELECTORALES, LAS ACTAS DE CASILLA Y EL LIQUIDO INDELEBLE QUE SE UTILIZARAN EN LA JORNADA ELECTORAL DEL 6 DE JULIO DE 2003". EL ACUERDO ESTABLECE QUE LA VERIFICACION SE REALIZARA EN TRES ETAPAS:

- ?? ANTES DE LA ENTREGA DE LOS PAQUETES ELECTORALES A LOS PRESIDENTES DE LAS MESAS DIRECTIVAS DE CASILLA.
- ?? DURANTE LA JORNADA ELECTORAL.
- ?? DESPUES DE LA SESION DE COMPUTO DISTRITAL.

PARA DAR CUMPLIMIENTO A LOS REQUERIMIENTOS DEL CONSEJO GENERAL, LA DIRECCION EJECUTIVA DE ORGANIZACION ELECTORAL, A TRAVES DE LA DIRECCION DE ESTADISTICA Y DOCUMENTACION ELECTORAL, REALIZO UNA SERIE DE ACTIVIDADES QUE A CONTINUACION SE RESUMEN:

ENVIO A LOS 32 CONSEJOS LOCALES, SOBRES LACRADOS CONTENIENDO LOS PROCEDIMIENTOS PARA EFECTUAR CADA UNA DE LAS VERIFICACIONES ORDENADAS POR EL CONSEJO GENERAL, PARA QUE A SU VEZ LOS DISTRIBUYERAN A SUS CONSEJOS DISTRITALES; Y, POSTERIORMENTE, CONSULTO A LOS VOCALES DE ORGANIZACION ELECTORAL LOCALES, PARA

CORROBORAR QUE TODOS SUS DISTRITOS CONTARAN YA CON DICHOS SOBRES.

ENVIO DOS CIRCULARES QUE COMPLEMENTARON LAS INSTRUCCIONES A LOS CONSEJOS DISTRITALES SOBRE CADA UNA DE LAS VERIFICACIONES, NOTIFICO SOBRE EL ENVIO DE LOS LISTADOS DE CASILLAS Y LA REMISION DE LAS OBSERVACIONES CORRESPONDIENTES.

COORDINO, CON APOYO DEL COMITE TECNICO DEL PADRON ELECTORAL, LA SELECCION DE CADA UNO DE LOS TRES LISTADOS CON LAS MUESTRAS ALEATORIAS DE CASILLAS PARA LOS CONSEJOS DISTRITALES, EN DONDE DEBIAN APLICARSE LOS PROCEDIMIENTOS DE VERIFICACION; DOS DE ELLAS - LAS MUESTRAS DE LA SEGUNDA Y TERCERA VERIFICACION- REALIZADAS EN LA SESION PERMANENTE DEL CONSEJO GENERAL DEL INSTITUTO, LOS DIAS 6 Y 9 DE JULIO RESPECTIVAMENTE.

CABE DESTACAR QUE LA PRIMERA Y TERCERA MUESTRAS CONSISTIERON DE 4 CASILLAS POR DISTRITO Y LA SEGUNDA DE UNA CASILLA POR DISTRITO.

ENVIO POR CORREO ELECTRONICO, A LOS VOCALES EJECUTIVOS DE LOS CONSEJOS DISTRITALES, LOS LISTADOS CON LAS MUESTRAS ALEATORIAS DE CASILLAS, PARA CADA UNA DE LAS VERIFICACIONES DE LAS MEDIDAS DE SEGURIDAD, EL MISMO DIA EN QUE SE LLEVARON A CABO: LA PRIMERA VERIFICACION EL 27 DE JUNIO, LA SEGUNDA EL 6 DE JULIO Y LA TERCERA EL 9 DE JUNIO DE 2003.

SOLICITO A LOS CONSEJOS DISTRITALES, DESPUES DE CADA UNA DE LAS VERIFICACIONES, EL ENVIO DE LAS ACTAS CIRCUNSTANCIADAS CON LOS FORMATOS EN DONDE SE INCLUIAN LOS RESULTADOS DE LAS OBSERVACIONES HECHAS. LA RECEPCION DE LAS ACTAS CON LOS FORMATOS CONCLUYO EL 18 DE JULIO DE 2003.

CONFORME SE RECIBIERON LOS FORMATOS SE SISTEMATIZO LA INFORMACION, SE HICERON ALGUNAS ACLARACIONES CON LOS DISTRITOS Y SE ELABORO EL INFORME QUE CONTIENE LOS RESULTADOS CORRESPONDIENTES.

DURANTE LA PRIMERA VERIFICACION DE LAS MEDIDAS DE SEGURIDAD SE OBTUVIERON RESULTADOS ALTAMENTE SATISFACTORIOS, TANTO EN LA REVISION DE LAS BOLETAS ELECTORALES COMO EN LAS ACTAS DE CASILLA.

SOLAMENTE LA OBSERVACION DE LA MARCA DE AGUA DE LA BOLETA SE DIFICULTO EN DOS DISTRITOS.

LA EXPLICACION DE ESTO SE FUNDAMENTA EN QUE LA IMPRESION DE ESTE DOCUMENTO SE ENCUENTRA MUY SATURADA, ESPECIALMENTE POR LOS LISTADOS DE LOS CANDIDATOS POR EL PRINCIPIO DE REPRESENTACION PROPORCIONAL QUE SE ENCUENTRAN AL REVERSO, LO CUAL DIFICULTA LA OBSERVACION DE ESTA MEDIDA DE SEGURIDAD. SIN EMBARGO, NO EXISTE DUDA DE QUE ESTOS INSTRUMENTOS SON LOS AUTORIZADOS POR EL CONSEJO GENERAL DEL INSTITUTO Y FABRICADOS EN LOS TALLERES GRAFICOS DE MEXICO BAJO LA SUPERVISION DE PERSONAL ADSCRITO A LA DIRECCION EJECUTIVA DE ORGANIZACION ELECTORAL, YA QUE EL RESTO DE LAS MEDIDAS FUERON OBSERVADAS POSITIVAMENTE.

EN LA SEGUNDA VERIFICACION DE LAS MEDIDAS DE SEGURIDAD TAMBIEN SE OBTUVIERON RESULTADOS ALTAMENTE SATISFATORIOS EN LA REVISION DE LAS BOLETAS Y ACTAS DE CASILLA, Y EN LA APLICACION DEL LIQUIDO INDELEBLE. SOLAMENTE EN UNA OBSERVACION NO SE PUDO DETECTAR LA MARCA DE AGUA DE UNA BOLETA ELECTORAL Y, POR OTRA PARTE, TAMBIEN EN UNA SOLA APLICACION DE LIQUIDO INDELEBLE NO SE OBSERVO INMEDIATAMENTE LA PIGMENTACION EN EL DEDO, DESPUES DE HABERLO LIMPIADO CON BLANQUEADOR.

EN AMBOS CASOS LOS PORCENTAJES NO SON SIGNIFICATIVOS. PARA LA BOLETA ELECTORAL YA SE EXPLICO EL MOTIVO, RELACIONADO CON EL ALTO GRADO DE SATURACION DE LA IMPRESION DEL DOCUMENTO. POR LO QUE RESPECTA AL LIQUIDO INDELEBLE, NO FUE SUFICIENTE EL TIEMPO ENTRE LA APLICACION DEL LIQUIDO Y EL INICIO DE LA LIMPIEZA CON EL BLANQUEADOR; DE ACUERDO CON LA INFORMACION PROPORCIONADA POR LA ESCUELA NACIONAL DE CIENCIAS BIOLOGICAS DEL INSTITUTO POLITECNICO NACIONAL, FABRICANTE DEL LIQUIDO, ES NECESARIO QUE ACTUE EL LIQUIDO SOBRE LA PIEL POR ESPACIO DE 15 SEGUNDOS MINIMO, DE MANERA QUE PUEDA PIGMENTAR LAS PROTEINAS DE LA EPIDERMIS; EN EL CASO DE UN TIEMPO MENOR, LA PIGMENTACION SE VE AFECTADA.

EN LA TERCERA VERIFICACION DE LAS MEDIDAS DE SEGURIDAD SE OBTUVIERON RESULTADOS COMPLETAMENTE SATISFATORIOS, YA QUE EL 100% DE LAS OBSERVACIONES EN BOLETAS ELECTORALES Y ACTAS DE CASILLA FUERON POSITIVAS.

CABE SEÑALAR QUE EN ESTA ULTIMA ETAPA EL 6.7% DE LOS CONSEJOS DISTRITALES ACORDARON APLICAR DE MANERA SIMPLIFICADA LOS PROCEDIMIENTOS DE VERIFICACION, DERIVADO DE ALTA CONFIABILIDAD OBTENIDA CON LOS RESULTADOS POSITIVOS DE LAS VERIFICACIONES ANTERIORES.

POR LO ANTERIORMENTE EXPUESTO, EXISTE COMPLETA CERTEZA DE QUE TODOS LOS INSTRUMENTOS ELECTORALES REVISADOS, EN CADA UNA DE LAS ETAPAS EN LOS CONSEJOS DISTRITALES, SON LOS AUTORIZADOS POR EL CONSEJO GENERAL DEL INSTITUTO Y FABRICADOS POR TALLERES GRAFICOS DE MEXICO Y, EN EL CASO DEL LIQUIDO INDELEBLE, POR LA ESCUELA NACIONAL DE CIENCIAS BIOLOGICAS DEL INSTITUTO POLITECNICO NACIONAL, BAJO LA SUPERVISION DE PERSONAL ADSCRITO A LA DIRECCION EJECUTIVA DE ORGANIZACION ELECTORAL.

RECEPCION DE LAS ACTAS CIRCUNSTANCIADAS Y NOTARIALES EN LAS JUNTAS LOCALES EJECUTIVAS Y/O CONSEJOS DISTRITALES CON MOTIVO DE LA ENTREGA DE LA DOCUMENTACION Y MATERIALES ELECTORALES

EL CODIGO FEDERAL DE INSTITUCIONES Y PROCEDIMIENTOS ELECTORALES ESTABLECE, EN SU ARTICULO 207, PARRAFO 2, INCISO B) QUE EL SECRETARIO DEL CONSEJO DISTRITAL LEVANTARA UNA ACTA PORMENORIZADA DE LA ENTREGA Y RECEPCION DE LAS BOLETAS, ASENTANDO EN ELLA LOS DATOS RELATIVOS AL NUMERO DE BOLETAS, LAS CARACTERISTICAS DEL EMBALAJE QUE LAS CONTIENE, Y LOS NOMBRES Y CARGOS DE LOS FUNCIONARIOS PRESENTES.

ES POR ELLO QUE EN LA CIRCULAR N° 54, SIGNADA POR LA DIRECCION EJECUTIVA DE ORGANIZACION ELECTORAL EL 23 DE MAYO DE 2003, SE LES COMUNICA A LOS VOCALES EJECUTIVOS LOCALES Y DISTRITALES QUE EL VOCAL SECRETARIO DEBE LEVANTAR UN ACTA CIRCUNSTANCIADA CON MOTIVO DE LA ENTREGA-RECEPCION DE LA DOCUMENTACION ELECTORAL CUSTODIADA, EN DONDE SE HAGA CONSTAR LA INSPECCION FISICA DEL MATERIAL RECIBIDO, ASI COMO LAS CONDICIONES DEL EMPAQUE; ADEMÁS, SE INDICA QUE NO SON INDISPENSABLES LAS ACTAS NOTARIALES.

EN TERMINOS GENERALES, LA INFORMACION QUE SE ENCUENTRA EN LAS ACTAS CIRCUNSTANCIADAS ES LA SIGUIENTE:

- ⚡ LUGAR Y FECHA, ASI COMO EL HORARIO EN QUE SE LEVANTA EL ACTA.
- ⚡ NOMBRE DE LOS FUNCIONARIOS DEL INSTITUTO, CONSEJEROS ELECTORALES, REPRESENTANTES DE PARTIDOS POLITICOS Y REPRESENTANTES DE LOS MEDIOS DE COMUNICACION.
- ⚡ NOMBRE Y CARGO DE LA PERSONA QUE LEVANTA EL ACTA (VOCAL SECRETARIO).
- ⚡ MOTIVO DEL ACTA, INCLUYENDO CONDICIONES, CANTIDADES Y EMPAQUE DE LA DOCUMENTACION Y MATERIALES ELECTORALES.
- ⚡ FIRMA DE QUIENES INTERVINIERON EN EL ACTO, MENCIONANDO LOS INCIDENTES QUE SE HUBIERAN PRESENTADO.

ADICIONALMENTE, SE DAN INDICACIONES PARA QUE UNA VEZ LEVANTADA EL ACTA CIRCUNSTANCIADA SE REMITA UNA COPIA, A LA BREVEDAD POSIBLE, A LA DIRECCION DE ESTADISTICA Y DOCUMENTACION ELECTORAL.

EL 6 DE AGOSTO DE 2003 CONCLUYO LA RECEPCION DE LAS ACTAS CIRCUNSTANCIADAS DE LA ENTREGA-RECEPCION DE LA DOCUMENTACION Y MATERIALES ELECTORALES POR PARTE DE LAS JUNTAS LOCALES EJECUTIVAS Y CONSEJOS DISTRITALES.

DE LAS JUNTAS LOCALES EJECUTIVAS SE RECIBIERON 30 ACTAS CIRCUNSTANCIADAS Y DE LOS CONSEJOS DISTRITALES 300, SOLAMENTE FALTARON LAS ACTAS DE LAS JUNTAS LOCALES EJECUTIVAS DE MEXICO Y NAYARIT.

LA BODEGA CENTRAL DEL INSTITUTO ENTREGO DIRECTAMENTE LA DOCUMENTACION Y MATERIALES ELECTORALES A LOS CONSEJOS DISTRITALES DE MEXICO, CON PRESENCIA DE REPRESENTANTES DE LA JUNTA EJECUTIVA LOCAL, MOTIVO POR EL CUAL ESTA ULTIMA NO LEVANTO EL ACTA CIRCUNSTANCIADA.

LA JUNTA LOCAL EJECUTIVA DE NAYARIT TAMPOCO ELABORO EL ACTA CIRCUNSTANCIADA, DEBIDO A QUE SUS DISTRITOS RECIBIERON DIRECTAMENTE LA DOCUMENTACION Y MATERIALES CUSTODIADOS DE LA BODEGA CENTRAL DEL INSTITUTO.

POR LO QUE RESPECTA A LAS ACTAS NOTARIALES, AL NO SER CONSIDERADAS COMO INDISPENSABLES PARA LA ENTREGA-RECEPCION, SE RECIBIERON EN LA DIRECCION EJECUTIVA DE ORGANIZACION ELECTORAL UN TOTAL DE 7 CORRESPONDIENTES A LAS JUNTAS LOCALES EJECUTIVAS Y 77 DE LOS CONSEJOS DISTRITALES.

1.- MATERIALES ELECTORALES

VERIFICACION DE LAS CARACTERISTICAS Y AUTENTICIDAD DEL LIQUIDO INDELEBLE UTILIZADO EN LA JORNADA ELECTORAL DEL 6 DE JULIO DE 2003

EL CODIGO FEDERAL DE INSTITUCIONES Y PROCEDIMIENTOS ELECTORALES, ESTABLECE EN SU ARTICULO 208, PARRAFO 1, INCISO F), QUE DEBE ENTREGARSE A LOS PRESIDENTES DE LAS MESAS DIRECTIVAS DE CASILLA, A TRAVES DE LOS PRESIDENTES DE LOS CONSEJOS DISTRITALES, LOS INSTRUMENTOS QUE HABRAN DE SER UTILIZADOS DURANTE LA JORNADA ELECTORAL, ENTRE LOS QUE DESTACA EL LIQUIDO INDELEBLE, EL CUAL, CONFORME A LO SEÑALADO EN EL PARRAFO 4, INCISO B) DEL ARTICULO 218 DEL MISMO ORDENAMIENTO, SE UTILIZARA PARA IMPREGNAR EL DEDO PULGAR DERECHO DE LOS ELECTORES UNA VEZ QUE VOTARON.

POR OTRA PARTE, EN EL ARTICULO 208, PARRAFOS 3 Y 4 DE LA LEY ELECTORAL VIGENTE, SE ESTABLECE QUE EL CONSEJO GENERAL DESIGNARA A LA INSTITUCION QUE SE ENCARGARA DE LA CERTIFICACION DE LAS CARACTERISTICAS Y CALIDAD DEL LIQUIDO INDELEBLE, ASI COMO DE UN ANALISIS MUESTRAL PARA CONSTATAR QUE EL LIQUIDO UTILIZADO EL DIA DE LA JORNADA ELECTORAL, ES IDENTICO AL APROBADO POR DICHO CONSEJO.

EN CUMPLIMIENTO A LOS PRECEPTOS LEGALES MENCIONADOS, EL 18 DE DICIEMBRE DE 2002, EL CONSEJO GENERAL DEL INSTITUTO APROBO EL ACUERDO EN EL QUE SE EXPIDIERON LOS LINEAMIENTOS PARA VERIFICAR LA AUTENTICIDAD DE LOS LISTADOS NOMINALES, LAS BOLETAS Y ACTAS ELECTORALES Y EL LIQUIDO INDELEBLE Y, POSTERIORMENTE, EL 28 DE FEBRERO DE 2003, APROBO EL ACUERDO EN DONDE DESIGNO A LA ESCUELA NACIONAL DE CIENCIAS BIOLOGICAS DEL INSTITUTO POLITECNICO NACIONAL PARA FABRICAR EL LIQUIDO INDELEBLE QUE SE UTILIZO EN LA JORNADA ELECTORAL DEL 6 DE JULIO DE 2003, Y A LA

UNIVERSIDAD AUTONOMA METROPOLITANA PARA CERTIFICAR LAS CARACTERISTICAS, CALIDAD Y AUTENTICIDAD DEL LIQUIDO.

EL PROCESO DE CERTIFICACION QUEDO ESTABLECIDO EN LAS SIGUIENTES ETAPAS:

- a) CERTIFICACION DE LAS MATERIAS PRIMAS UTILIZADAS EN LA FABRICACION DEL LIQUIDO.
- b) CERTIFICACION DEL LIQUIDO DURANTE SU PRODUCCION, A GRANEL Y COMO PRODUCTO TERMINADO.
- c) CERTIFICACION DE LAS MUESTRAS DE LIQUIDO RECUPERADAS DE LOS CONSEJOS DISTRITALES.

LA UNIVERSIDAD AUTONOMA METROPOLITANA, PREVIO AL INICIO DE LA PRODUCCION DEL LIQUIDO INDELEBLE, ANALIZO LAS MATERIAS PRIMAS QUE SE EMPLEARON EN SU FABRICACION. LOS RESULTADOS FUERON ENTREGADOS EL 21 DE MARZO DE 2003, EN DONDE SEÑALA QUE LOS MATERIALES ANALIZADOS CUMPLEN CON LAS NORMAS DE CALIDAD PARA SER UTILIZADOS DURANTE LA PRODUCCION.

UNA VEZ APROBADAS LAS MATERIAS PRIMAS, LA ESCUELA NACIONAL DE CIENCIAS BIOLÓGICAS DEL INSTITUTO POLITECNICO NACIONAL PROCEDIO A LA FABRICACION DE CADA UNO DE LOS LOTES DE LIQUIDO INDELEBLE. YA PRODUCIDOS LOS LOTES, LA UNIVERSIDAD AUTONOMA METROPOLITANA ANALIZO EL PRODUCTO A GRANEL A UTILIZAR EN EL LLENADO DE LOS APLICADORES. LOS RESULTADOS LOS ENTREGO EL 27 DE MARZO Y EL 2 DE ABRIL DE 2003, INDICANDO QUE LOS LOTES CUMPLIAN CON LAS NORMAS ESTABLECIDAS.

DURANTE EL ENVASADO, LA UNIVERSIDAD AUTONOMA METROPOLITANA RECOLECTO MUESTRAS, CON EL OBJETO DE VERIFICAR LAS CARACTERISTICAS DEL MATERIAL, Y AUTORIZAR LAS ENTREGAS DEL PRODUCTO TERMINADO AL INSTITUTO. LOS RESULTADOS FUERON ENTREGADOS EL 15, 22 Y 23 DE ABRIL Y EL 8 DE MAYO, LIBERANDO EL MATERIAL PRODUCIDO EN CADA CASO, PARA SER ENTREGADO AL INSTITUTO.

EN TOTAL SE PRODUJERON 249,000 ENVASES DE LIQUIDO INDELEBLE, EN 33 DIAS. LAS ENTREGAS A BODEGA SE REALIZARON EN CUATRO PARTES:

- ?? 16 DE ABRIL: 62,000 MARCADORES CONTENIDOS EN 620 CAJAS.
- ?? 23 DE ABRIL: 52,500 MARCADORES CONTENIDOS EN 525 CAJAS.
- ?? 2 DE MAYO: 72,700 MARCADORES CONTENIDOS EN 727 CAJAS.
- ?? 8 DE MAYO: 61,800 MARCADORES CONTENIDOS EN 618 CAJAS.

ADEMAS, LA ESCUELA NACIONAL DE CIENCIAS BIOLÓGICAS PROPORCIONO ETIQUETAS PARA QUE EN LOS CONSEJOS DISTRITALES, PREVIO A LA DISTRIBUCION DE LOS PAQUETES ELECTORALES, LAS COLOCARAN SOBRE LA BOLSA PROTECTORA DE LOS APLICADORES Y ANOTARAN LOS DATOS DE LAS CASILLAS, PARA FACILITAR SU IDENTIFICACION AL MOMENTO DE SELECCIONAR LA MUESTRA, CONFORME A LOS LINEAMIENTOS APROBADOS POR EL CONSEJO GENERAL.

EN LOS LINEAMIENTOS PARA LA VERIFICACION DE LA AUTENTICIDAD DE LA DOCUMENTACION Y DEL LIQUIDO INDELEBLE, DESPUES DE CONCLUIDO EL COMPUTO DISTRITAL DEL 9 DE JULIO, SE SOLICITO LA TOMA DE LA MUESTRA DE APLICADORES DE LIQUIDO INDELEBLE DE LOS PAQUETES ELECTORALES DE LAS CASILLAS SELECCIONADAS ALEATORIAMENTE, PARA REMITIRLOS A LA COMISION DE ORGANIZACION ELECTORAL, A TRAVES DE LA DIRECCION EJECUTIVA DE ORGANIZACION ELECTORAL.

EN ESE SENTIDO, LA DIRECCION EJECUTIVA DE ORGANIZACION ELECTORAL, DEL 9 AL 22 DE JULIO, RECIBIO DE 299 CONSEJOS DISTRITALES UN TOTAL DE 2,231 MUESTRAS DE APLICADORES DE LIQUIDO INDELEBLE DE LAS CASILLAS SELECCIONADAS ALEATORIAMENTE. CABE RESALTAR QUE EL CONSEJO DISTRITAL 10 DEL ESTADO DE PUEBLA NO REMITIO NINGUNA MUESTRA, DEBIDO A QUE EN LOS PAQUETES ELECTORALES DE LAS CASILLAS SELECCIONADAS NO SE ENCONTRO NINGUNO DE LOS DOS APLICADORES DE LIQUIDO SUMINISTRADO.

UNA VEZ RECIBIDAS Y CLASIFICADAS LAS MUESTRAS DE LOS CONSEJOS DISTRITALES, LA DIRECCION EJECUTIVA DE ORGANIZACION ELECTORAL, LAS PRESENTO A LA COMISION DE ORGANIZACION ELECTORAL, PARA LLEVAR A CABO, CONFORME A LO ESTABLECIDO EN EL PUNTO SEPTIMO DEL ACUERDO DEL CONSEJO GENERAL DEL 18 DE

DICIEMBRE DE 2002, LA SELECCION DE UNA SUBMUESTRA DE LOS MARCADORES DE 100 CASILLAS.

SELECCIONADA LA SUBMUESTRA POR PARTE DE LOS CONSEJEROS ELECTORALES, LA DIRECCION EJECUTIVA DE ORGANIZACION ELECTORAL SOLICITO A LA UNIVERSIDAD AUTONOMA METROPOLITANA, CONFORME AL CONVENIO ESTABLECIDO ENTRE AMBAS INSTITUCIONES, EL ANALISIS CORRESPONDIENTE. LA SUBMUESTRA FUE ENTREGADA EN DOS PARTES POR EL INSTITUTO, LOS MARCADORES DE 39 CASILLAS EL DIA 1 DE AGOSTO Y DE 61 EL 2 DE SEPTIEMBRE DE 2003.

EL 8 DE SEPTIEMBRE, LA UNIVERSIDAD AUTONOMA METROPOLITANA ENTREGO LOS RESULTADOS DEL ANALISIS Y LA CERTIFICACION DE LA CALIDAD Y AUTENTICIDAD DE LIQUIDO INDELEBLE A LA DIRECCION EJECUTIVA DE ORGANIZACION ELECTORAL, PARA SU REMISION A LA COMISION DE ORGANIZACION ELECTORAL.

DE LA SUBMUESTRA DE MARCADORES DE LAS 100 CASILLAS SELECCIONADAS Y ENVIADAS A LA UNIVERSIDAD AUTONOMA METROPOLITANA, SE PUDO REALIZAR EL ANALISIS A 99 DE ELLAS Y CERTIFICAR QUE CUMPLEN CON LAS CARACTERISTICAS Y AUTENTICIDAD DEL LIQUIDO INDELEBLE APROBADO POR EL CONSEJO GENERAL; SIN EMBARGO, LA MUESTRA CORRESPONDIENTE A LA CASILLA 01 DE LA SECCION 001 DEL DISTRITO ELECTORAL 01 DEL ESTADO DE NAYARIT, NO SE PUDO ANALIZAR DEBIDO A QUE NO FUE POSIBLE EXTRAER LIQUIDO DE SU INTERIOR, YA QUE SE CONSUMIO TOTALMENTE DURANTE SU UTILIZACION EN LA JORNADA ELECTORAL.

EN RESUMEN, LOS RESULTADOS OBTENIDOS POR LA UNIVERSIDAD AUTONOMA METROPOLITANA, INDICAN QUE: LAS MATERIAS PRIMAS CUMPLIAN ADECUADAMENTE CON LAS CARACTERISTICAS Y CALIDAD NECESARIAS PARA LA PRODUCCION; EL PRODUCTO A GRANEL Y ENVASADO CUMPLIO SATISFACTORIAMENTE CON LOS REQUERIMIENTOS DEL INSTITUTO; LAS MUESTRAS DEL LIQUIDO RECUPERADO QUE SE ANALIZARON, MANTIENEN SUS PROPIEDADES DE INDELEBILIDAD, Y NO EXISTE EVIDENCIA DE QUE LAS MUESTRAS HAYAN SIDO ADULTERADAS, ES DECIR, QUE CORRESPONDEN A LAS DEL LIQUIDO APROBADO POR EL CONSEJO GENERAL DEL INSTITUTO.

RECEPCION DE LOS REPORTES DE EXISTENCIAS DE LOS MATERIALES ELECTORALES Y ENVIO DE LOS CRITERIOS PARA SU CONSERVACION

LA DIRECCION EJECUTIVA DE ORGANIZACION ELECTORAL, DURANTE LA SEGUNDA QUINCENA DEL MES DE AGOSTO DEL PRESENTE AÑO, ENVIO A LAS JUNTAS LOCALES Y DISTRITALES EJECUTIVAS LA CIRCULAR NO. 107, EN LA QUE SOLICITABA REVISARAN Y CUANTIFICARAN LOS MATERIALES RECUPERADOS DE CADA UNA DE LAS CASILLAS QUE SE INSTALARON EL DIA DE LA JORNADA ELECTORAL. ANEXO AL DOCUMENTO SE REMITIERON LOS LINEAMIENTOS PARA QUE LOS VOCALES DE ORGANIZACION ELECTORAL DE LAS 332 DELEGACIONES DEL INSTITUTO, REVISARAN LAS CONDICIONES EN QUE REGRESARON LOS PRESIDENTES DE LAS CASILLAS DICHS INSTRUMENTOS Y POSTERIORMENTE APLICARAN LOS CRITERIOS DE EMPACADO Y, DADO EL CASO, DE CONSERVACION, ANOTANDO LOS RESULTADOS EN LOS FORMATOS, QUE FORMARON PARTE DE LOS "LINEAMIENTOS PARA LA ELABORACION DE INVENTARIOS Y CONSERVACION DE LOS MATERIALES ELECTORALES UTILIZADOS DURANTE EL PROCESO ELECTORAL FEDERAL 2002-2003".

DEL 13 AL 26 DE AGOSTO DE 2003 LOS VOCALES DE ORGANIZACION ELECTORAL DISTRITALES, LLEVARON A CABO LAS TAREAS ESTABLECIDAS EN LOS LINEAMIENTOS E INCORPORARON LA INFORMACION EN LOS FORMATOS CORRESPONDIENTES, ENVIANDOLOS A SU JUNTA LOCAL EJECUTIVA RESPECTIVA, PARA QUE ESTA RECOPIlara LA INFORMACION, LA CUAL FUE ENVIADA POSTERIORMENTE DE LAS JUNTAS LOCALES EJECUTIVAS A LA DIRECCION EJECUTIVA DE ORGANIZACION ELECTORAL, CONCLUYENDO SU RECEPCION EL 9 DE DICIEMBRE.

CABE DESTACAR QUE SE DIO RESPUESTA A LAS DUDAS MANIFESTADAS POR LOS VOCALES, CON RESPECTO AL LLENADO DE LOS FORMATOS Y DEL MANTENIMIENTO DE LOS MATERIALES ELECTORALES.

LA INFORMACION PROPORCIONADA POR LOS ORGANOS DESCONCENTRADOS FUE SISTEMATIZADA Y ANALIZADA, DETECTANDOSE QUE DEBE SER CONSIDERADA COMO PRELIMINAR, DEBIDO A QUE EN ALGUNOS DISTRITOS, LOS MATERIALES ELECTORALES SE ENCUENTRAN DENTRO DE LAS BODEGAS EN DONDE ESTAN RESGUARDADOS LOS PAQUETES ELECTORALES, LAS CUALES ACTUALMENTE ESTAN CERRADAS Y SELLADAS; Y NO SERA SINO HASTA QUE SEAN ABIERTAS PARA PROCEDER CON LA DISTRIBUCION DE LA DOCUMENTACION ELECTORAL

CUANDO SE PODRA CONOCER CON PRECISION LA TOTALIDAD DE LOS INVENTARIOS DE MATERIALES EN LAS JUNTAS EJECUTIVAS DISTRITALES.

A CONTINUACION SE HACE UNA DESCRIPCION DE LOS RESULTADOS OBTENIDOS:

CANCELES O ELEMENTOS MODULARES

LA DIRECCION EJECUTIVA DE ORGANIZACION ELECTORAL, DISTRIBUYO UN TOTAL DE 124,728 CANCELES A LOS DISTRITOS ELECTORALES, CANTIDAD QUE INCLUIA UN 2% ADICIONAL PARA CUBRIR ALGUN INCIDENTE Y PODER DOTAR A LAS 121,367 CASILLAS DE ESTE MATERIAL.

UNA VEZ CONCLUIDA LA JORNADA ELECTORAL LOS DISTRITOS INFORMAN QUE, LA CANTIDAD DE CANCELES RECUPERADOS FUE DE 111,434, LO CUAL REPRESENTA UN 89% DEL TOTAL SUMINISTRADO A NIVEL NACIONAL.

ES IMPORTANTE MENCIONAR QUE LOS DISTRITOS 12 DE GUANAJUATO Y 15 DE PUEBLA NO PUDIERON REALIZAR LA ACTIVIDAD, DEBIDO A QUE LOS CANCELES QUEDARON DENTRO DE LA BODEGA, DEJANDO PENDIENTE LA APLICACION DE LOS LINEAMIENTOS Y ENVIO DE LA INFORMACION.

DE LOS RESULTADOS OBTENIDOS SE TIENE QUE EL 73% DE LOS CANCELES SE ENCUENTRA EN BUEN ESTADO Y COMPLETO PARA REUTILIZARSE. POR OTRO LADO, EL 8% DE LOS MALETINES SE RECUPERO CON FALTANTES EN ALGUNOS DE SUS COMPONENTES, QUE SERA NECESARIO REPONER PARA QUE ESTEN EN CONDICIONES DE USO.

URNAS

EN TOTAL SE DISTRIBUYERON 124,130 URNAS A LOS CONSEJOS DISTRITALES, SUFICIENTES PARA ABASTECER LAS CASILLAS INSTALADAS.

DESPUES DE CONCLUIDA LA JORNADA ELECTORAL, SE RECUPERARON UN TOTAL DE 109,361 URNAS Y DE ESTAS 105,338 SE ENCUENTRAN EN BUEN ESTADO PARA REUTILIZARLAS EN EL PROXIMO PROCESO ELECTORAL FEDERAL. ESTO REPRESENTA EL 85% DE LAS URNAS ENVIADAS POR LA DIRECCION EJECUTIVA DE ORGANIZACION ELECTORAL.

CABE SEÑALAR QUE SOLAMENTE EL DISTRITO 02 DE GUANAJUATO, NO PROPORCIONO INFORMACION.

MARCADORAS DE CREDENCIALES

COMO ES SABIDO, SE REUTILIZARON LAS MARCADORAS DE CREDENCIALES UTILIZADAS EN EL PROCESO ELECTORAL FEDERAL DE 1999-2000; DE MANERA QUE SOLO FUE NECESARIO DARLES UN MANTENIMIENTO PREVENTIVO, CAMBIAR DE ETIQUETAS Y RECALIBRAR EL BRAZO CON EL DADO MARCADOR, PARA TENERLAS EN CONDICIONES OPTIMAS DE OPERACION PARA LA JORNADA ELECTORAL DEL 6 DE JULIO DE 2003.

LOS ORGANOS DESCONCENTRADOS INFORMARON EN 2002 QUE CONTABAN CON UN INVENTARIO NACIONAL DE 98,650 MARCADORAS, POR LO QUE FUE NECESARIO FABRICAR 35,000 NUEVAS, DE LAS CUALES LA DIRECCION EJECUTIVA DE ORGANIZACION ELECTORAL ENVIO 34,482. DE ESTA MANERA LA CANTIDAD TOTAL QUE TUVIERON DISPONIBLE FUE DE 124,132 MARCADORAS.

UNA VEZ CONCLUIDA LA JORNADA ELECTORAL DEL 6 DE JULIO, LOS DISTRITOS INDICARON QUE CUENTAN CON UN TOTAL DE 106,126 MARCADORAS EN BUEN ESTADO, LO QUE REPRESENTA EL 85% DE SUS INVENTARIOS PREVIOS A LA JORNADA ELECTORAL. ADEMÁS, ESTAS CANTIDADES AUMENTARÁN, YA QUE FALTAN POR CONFIRMAR SU INFORMACION 32 DISTRITOS ELECTORALES.

LIQUIDO INDELEBLE

LA DIRECCION EJECUTIVA DE ORGANIZACION ELECTORAL DISTRIBUYO UN TOTAL DE 248,258 MARCADORES DE LIQUIDO INDELEBLE A LOS ORGANOS DESCONCENTRADOS.

DESPUES DE LA JORNADA ELECTORAL, LOS DISTRITOS REPORTARON 170,216 MARCADORES, DE EXISTENCIAS TOTALES, QUE REPRESENTAN EL 69% DE LO ENVIADO; SIN EMBARGO, HAY QUE CONSIDERAR QUE FALTAN POR CONFIRMAR LAS EXISTENCIAS DE 37 DISTRITOS, UNA VEZ QUE HAYAN ABIERTO LAS BODEGAS EN DONDE ESTAN RESGUARDADOS LOS PAQUETES ELECTORALES.

ESTOS MARCADORES SERAN CONCENTRADOS EN OFICINAS CENTRALES PARA SU DESACTIVACION Y CONFINAMIENTO.

CAJA PAQUETE ELECTORAL

EN EL CASO DE LA CAJA PAQUETE ELECTORAL, LA DIRECCION EJECUTIVA DE ORGANIZACION ELECTORAL DISTRIBUYO UN TOTAL DE 124,130 PIEZAS. DE ACUERDO A LOS DATOS PROPORCIONADOS POR LAS JUNTAS EJECUTIVAS DISTRITALES, SE RECUPERO UN TOTAL DE 121,240 DE LAS 121,357 CASILLAS INSTALADAS, DEBIDO A QUE EN ALGUNOS DISTRITOS SE PRESENTARON INCIDENTES Y EN OTROS LOS FUNCIONARIOS DEVOLVIERON LA DOCUMENTACION EN LAS CAJAS DE LAS ELECCIONES LOCALES O EN BOLSAS NEGRAS. LAS EXISTENCIAS TOTALES DE CAJAS ES DE 122,997.

ESTE MATERIAL ELECTORAL SERA DESINCORPORADO UNA VEZ QUE SE DESTRUYA LA DOCUMENTACION ELECTORAL.

CRAYONES

POR LO QUE RESPECTA A LOS CRAYONES, SE DISTRIBUYO UN TOTAL DE 1,489,560 PIEZAS, DE LAS CUALES SE RECUPERARON 604,102, LO QUE REPRESENTA EL 41%; PORCENTAJE QUE SEGURAMENTE AUMENTARA AL CONFIRMAR SU INFORMACION 40 DISTRITOS AL ABRIR SUS BODEGAS PARA DESTRUIR LOS PAQUETES ELECTORALES.

ESTE MATERIAL TAMBIEN SERA DESINCORPORADO.

2.- BODEGA CENTRAL DEL INSTITUTO

ACONDICIONAMIENTO Y CONTROL DE LA OPERACION DE LA BODEGA CENTRAL

PARA EL PROCESO ELECTORAL FEDERAL DE 2002-2003 EN LO CONCERNIENTE A LA BODEGA CENTRAL DEL INSTITUTO, SE INICIO CON UNA REVISION Y ACTUALIZACION DEL MANUAL DE OPERACION DE LA BODEGA CENTRAL, EN EL QUE SE DETALLAN LOS PROCEDIMIENTOS PARA SU UBICACION, ACONDICIONAMIENTO Y OPERACION.

SE REVISARON PRINCIPALMENTE LOS PROCEDIMIENTOS DE OPERACION DE LAS DIFERENTES AREAS, INCLUYENDO EL FLUJO DE

DOCUMENTACION, ASI COMO LA REASIGNACION DE ACTIVIDADES DEL COORDINADOR ADMINISTRATIVO PARA SEPARARLO DE LO OPERACION DE LA BODEGA.

SE ACTUALIZARON LAS DIMENSIONES REQUERIDAS DE LA BODEGA PARA EL ALMACENAMIENTO Y DISTRIBUCION DE LA DOCUMENTACION Y MATERIALES ELECTORALES, CONSIDERANDO QUE UNICAMENTE SE TRATARIA DE UNA ELECCION.

EN LA SIGUIENTE TABLA SE MUESTRAN LAS SUPERFICIES CALCULADAS:

DESCRIPCION DEL AREA REQUERIDA (M ²)	
AREA	CANTIDAD M ²
OFICINAS GENERALES	250
RECEPCION	350
CLASIFICACION Y EMPAQUE	500
AREA DE ALMACENAMIENTO	5,000
CUARTO PARA LIQUIDO INDELEBLE	80
AREA PARA URNAS	200
AREA PARA CANCELES	1,000
COMEDOR	70
AREA PARA EL EJERCITO	150
BAÑOS	100
PASILLOS Y AREA DE TRANSITO	2,300
TOTAL	10,000

DESPUES DE LA LOCALIZACION, SELECCION Y TRAMITES ADMINISTRATIVOS PARA RENTAR EL INMUEBLE MAS IDONEO DE ACUERDO A LAS NECESIDADES DEL INSTITUTO, EL 15 DE ENERO DE 2003 ENTRO EN OPERACION LA BODEGA CENTRAL, INICIANDOSE TAMBIEN LOS TRABAJOS DE ACONDICIONAMIENTO, CONSISTENTES EN LA DELIMITACION, TRAZO Y PINTURA DE LAS DIFERENTES AREAS DE OPERACION (RECEPCION, CLASIFICACION, ALMACENAMIENTO Y DISTRIBUCION) ASI COMO LAS AREAS DE ALMACENAMIENTO PARA LAS DIFERENTES ENTIDADES DEL PAIS. SE COLGARON TAMBIEN LETREROS DE SEÑALIZACION DE LAS AREAS DE

OPERACION DE LA BODEGA Y DE ALMACENAMIENTO PARA CADA ENTIDAD FEDERATIVA.

LA BODEGA QUEDO DIVIDIDA DE LA FORMA SIGUIENTE:

CROQUIS CON LA DISTRIBUCION DE AREAS DE LA BODEGA CENTRAL DEL INSTITUTO



RECURSOS HUMANOS

PARA CONTAR CON EL PERSONAL NECESARIO PARA REALIZAR ESTAS ACTIVIDADES, SE SOLICITO A LA DIRECCION EJECUTIVA DE ORGANIZACION ELECTORAL, LA GESTION PARA CONTRATAR LOS RECURSOS HUMANOS NECESARIOS PARA OPERAR LA BODEGA CENTRAL DEL INSTITUTO, INCLUYENDO LOS PERFILES, NUMERO DE VACANTES Y PERIODO DE CONTRATACION.

UNA VEZ SOLICITADA LA GESTION, SE ESTABLECIO LA ESTRATEGIA A SEGUIR PARA EL PROCESO DE RECLUTAMIENTO Y SELECCION DE LA GENTE QUE INICIARIA LAS OPERACIONES EN LA BODEGA. ESTE PROCESO DE RECLUTAMIENTO Y SELECCION COMENZO DURANTE EL MES DE DICIEMBRE DE 2002 PARA PODER CUBRIR LAS VACANTES QUE INICIARIAN LA OPERACION DE LA BODEGA EL 15 DE ENERO DE 2003.

CUBIERTAS LAS VACANTES INICIALES, SE PROCEDIO A RECLUTAR Y SELECCIONAR AL RESTO DEL PERSONAL QUE SE DEBERIA INTEGRAR A LA BODEGA DE ACUERDO A LAS FECHAS DE LA PRODUCCION DE MATERIALES ELECTORALES E IMPRESION DE LA DOCUMENTACION ELECTORAL. SE CONTRATO ESCALONADAMENTE AL PERSONAL EN CUATRO FECHAS PROGRAMADAS: 1 DE FEBRERO, 16 DE FEBRERO, 1 DE MARZO Y 16 DE MARZO.

A SU INGRESO, EL PERSONAL RECIBIA UNA PLATICA INTRODUCTORIA SOBRE EL INSTITUTO FEDERAL ELECTORAL, SU HISTORIA Y ORGANIZACION, ADEMAS DE LAS FUNCIONES, OBLIGACIONES Y RESPONSABILIDADES DEL PUESTO. POR OTRA PARTE, SE LES PROPORCIONABA EL UNIFORME DE TRABAJO Y SE LES INFORMABA SOBRE LAS POLITICAS DE ASISTENCIA.

COMO MEDIDA PRECAUTORIA, LA DIRECCION DE PROTECCION CIVIL DEL INSTITUTO FEDERAL ELECTORAL CAPACITO AL PERSONAL EN PREVENCION Y COMBATE A INCENDIOS.

EN EL ORGANIGRAMA QUE SE PRESENTA A CONTINUACION SE APRECIA LA FORMA EN QUE QUEDO CONFORMADA LA PLANTILLA LABORAL DE LA BODEGA CENTRAL.

"ORGANIGRAMA DE LA BODEGA CENTRAL DEL INSTITUTO"

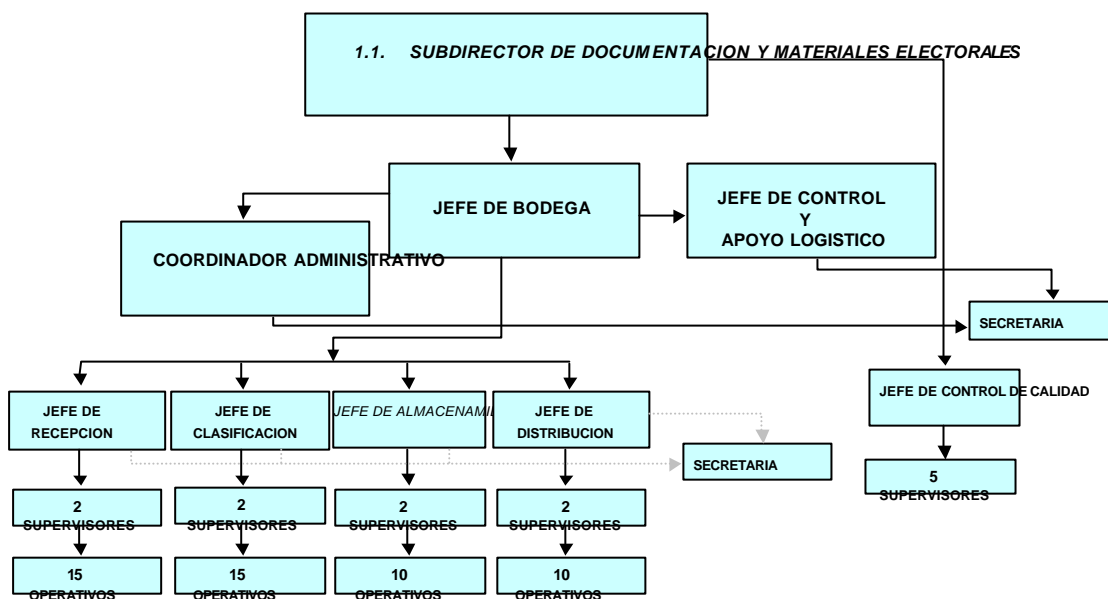

EN EL SIGUIENTE CUADRO SE PRESENTA LA PLANTILLA LABORAL DE LA BODEGA CENTRAL:

PUESTO	PERSONA L	PUESTO	PERSONAL
JEFE DE BODEGA	1	SUPERVISORES	13
JEFE DE CONTROL Y APOYO LOGISTICO	1	JEFES DE AREA	5
COORDINADOR ADMINISTRATIVO	1	OPERATIVOS	50
SECRETARIAS	2		
TOTAL		73	

OPERACION

LA COORDINACION ADMINISTRATIVA DE LA DIRECCION EJECUTIVA DE ORGANIZACION ELECTORAL, FUE SUMINISTRANDO LOS INSUMOS NECESARIOS PARA EL ACONDICIONAMIENTO, MANTENIMIENTO Y OPERACION DE LA BODEGA. SE RECIBIERON ARTICULOS DE PAPELERIA,

LIMPIEZA, MOBILIARIO, EQUIPOS DE COMPUTO Y DE OFICINA, PATINES HIDRAULICOS, MONTACARGAS, TARIMAS, UNIFORMES Y DEMAS MATERIALES NECESARIOS. SE INSTALO EN LA BODEGA EL SISTEMA DE CONTROL DE INVENTARIOS, LA RED INTERNA DE LA BODEGA Y LAS CONEXIONES NECESARIAS PARA LOS SERVICIOS DE INTERNET Y CORREO ELECTRONICO.

LA DIRECCION DE PROTECCION CIVIL DEL INSTITUTO FEDERAL ELECTORAL REALIZO UNA VISITA PARA INSPECCIONAR LAS INSTALACIONES Y COLOCAR LA SEÑALIZACION DE RUTAS DE EVACUACION, DE PROHIBICION DE FUMAR Y DE EXTINTORES EN EL INTERIOR Y EXTERIOR DE LA BODEGA.

EL FUNCIONAMIENTO DE LA BODEGA ESTUVO DIVIDIDO EN 4 AREAS:

- a) RECEPCION. AREA ENCARGADA DE RECIBIR Y REVISAR LA DOCUMENTACION Y MATERIALES ELECTORALES SUMINISTRADOS POR LOS DIFERENTES PROVEEDORES.
- b) CLASIFICACION. AREA DESIGNADA PARA CLASIFICAR POR ENTIDAD Y, DADO EL CASO, POR DISTRITO LA DOCUMENTACION Y MATERIALES ELECTORALES.
- c) ALMACENAMIENTO. AREA RESPONSABLE DEL RESGUARDO DE LA DOCUMENTACION Y MATERIALES ELECTORALES POR ENTIDAD FEDERATIVA Y, DADO EL CASO, POR DISTRITO; PREVIO A SU DISTRIBUCION A LOS ORGANOS DESCONCENTRADOS.
- d) DISTRIBUCION. AREA ENCARGADA DE PREPARAR Y REALIZAR LOS ENVIOS A LAS ENTIDADES FEDERATIVAS.

ESTAS 4 AREAS ESTUVIERON APOYADAS POR UN GRUPO DE CONTROL DE CALIDAD, QUIEN VERIFICABA LA CALIDAD CUALITATIVA Y CUANTITATIVA DE LOS INSTRUMENTOS ELECTORALES EN LA RECEPCION DE LA BODEGA Y DURANTE SU MOVIMIENTO INTERNO DENTRO DE LA MISMA.

DURANTE EL MES DE FEBRERO SE EMPEZARON A RECIBIR LOS PRIMEROS MATERIALES ELECTORALES Y A PRINCIPIOS DE MARZO LA PRIMERA DOCUMENTACION ELECTORAL, INICIANDOSE AL MISMO TIEMPO SU CLASIFICACION Y ALMACENAMIENTO. LA RECEPCION DEL MATERIAL

ELECTORAL CONCLUYO EL 14 DE JUNIO CON LA ENTREGA DE CANCELES, AUNQUE HUBO OTRA ENTREGA ADICIONAL EL 27 DE JUNIO CON UN PEDIDO EXTRA DE 2,000 CANCELES, PARA ATENDER POSIBLES REQUERIMIENTOS DE SUSTITUCION DE AQUELLOS UTILIZADOS EN LOS SIMULACROS DE CAPACITACION ELECTORAL.

LAS ENTREGAS A LA BODEGA SE PRESENTAN EN EL SIGUIENTE CUADRO:

ENTREGAS DE DOCUMENTACION Y MATERIALES ELECTORALES A LA BODEGA CENTRAL DEL INSTITUTO

DOCUMENTACION Y/O MATERIAL ELECTORAL	CANTIDAD	FECHAS DE ENTREGA				
		FEBRERO	MARZO	ABRIL	MAYO	JUNIO
BOLETAS ELECTORALES	67'876,768				28	8
ACTAS ELECTORALES	527,678				1	29
DOCUMENTACION DE APOYO	1'362,510			14		31
DOCUMENTACION COMPLEMENTARIA	1'217,220		19			23
CANCEL ELECTORAL PORTATIL	125,000		28			14
URNA	124,650	17		25		
CAJA PAQUETE ELECTORAL	124,650		26			25
MARCADORA DE CREDENCIALES	35,000	3		20		
CRAYON	1'495,800		3		11	
LIQUIDO INDELEBLE	249,000			6		9

PARA EL PROCESO ELECTORAL FEDERAL 2002-2003 SE MODIFICARON LOS ENVIOS DE LA DOCUMENTACION Y LOS MATERIALES ELECTORALES, ESTABLECIENDO DISTINTAS MODALIDADES DE DISTRIBUCION Y REALIZANDOSE UNICAMENTE DOS ENVIOS A LAS ENTIDADES: SIN CUSTODIA MILITAR, CONSISTENTE DE CANCELES PORTATILES, Y CON CUSTODIA MILITAR, EN DONDE SE INCLUYERON EL RESTO DE LOS MATERIALES ELECTORALES Y LA TOTALIDAD DE LA DOCUMENTACION ELECTORAL.

LOS ENVIOS SIN CUSTODIA MILITAR INICIARON EL 19 DE MARZO Y CONCLUYERON EL 16 DE JUNIO, CON LA ENTREGA DE CANCELES ELECTORALES PORTATILES AL ESTADO DE MEXICO.

EL VOLUMEN DESPLAZADO DURANTE LOS ENVIOS SIN CUSTODIA MILITAR FUE DE 3,767 M³ CON UN PESO DE 747 TONELADAS.

LOS ENVIOS CON CUSTODIA MILITAR INICIARON EL 29 DE MAYO Y CONCLUYERON EL 11 DE JUNIO, CON LA ENTREGA A 24 DISTRITOS DEL ESTADO DE MEXICO.

EL VOLUMEN QUE FUE DESPLAZADO EN LOS ENVIOS CON CUSTODIA MILITAR FUE DE 3,463 M³ CON UN PESO DE 970 TONELADAS.

A CONTINUACION SE PRESENTA EL CRONOGRAMA DE LOS ENVIOS SIN CUSTODIA Y CON CUSTODIA MILITAR, REALIZADOS POR LA BODEGA CENTRAL DEL INSTITUTO DURANTE EL PROCESO ELECTORAL.

ENVIOS CON CUSTODIA Y SIN CUSTODIA MILITAR

TIPO DE ENVIO	FECHAS DE ENTREGA			
	MARZO	ABRIL	MAYO	JUNIO
SIN CUSTODIA MILITAR	19			16
CON CUSTODIA MILITAR			29	11

UNA VEZ CONCLUIDA LA JORNADA ELECTORAL Y LA FUNCION DE LA BODEGA CENTRAL, SE TRABAJO EN DESMONTARLA ENVIANDO DE REGRESO A LA DIRECCION DE ESTADISTICA Y DOCUMENTACION ELECTORAL Y A LA BODEGA DE LA DIRECCION EJECUTIVA DE ADMINISTRACION, UBICADA EN LA CALLE DE MORELOS, EL MOBILIARIO, EQUIPO Y MATERIAL QUE SE EMPLEO DURANTE LOS 7 MESES DE SU OPERACION.

SE REGRESO EL EQUIPO RENTADO, COMO LA FOTOCOPIADORA Y LOS MONTACARGAS, ADEMAS DE DARSE POR TERMINADO LOS SERVICIOS DE RECOLECCION DE BASURA, LIMPIEZA Y DE TELEFONO.

FINALMENTE, EL DIA 31 DE JULIO SE ENTREGO AL ING. ANDRES OLIVARES, REPRESENTANTE DEL PROPIETARIO, LAS LLAVES DE LA BODEGA, ASENTANDOLO EN EL ACTA CORRESPONDIENTE. EN ESA MISMA FECHA SE RETIRO EL PERSONAL DE LA POLICIA AUXILIAR QUE RESGUARDABA LAS INSTALACIONES.

3.- LOGISTICA DE DISTRIBUCION DE LA DOCUMENTACION Y MATERIALES ELECTORALES

COORDINACION DE LA CUSTODIA MILITAR DURANTE TODO EL PROCESO DE FABRICACION Y DISTRIBUCION DE LOS DOCUMENTOS Y MATERIALES ELECTORALES

UNA PARTE IMPORTANTE DEL PROCESO ELECTORAL FEDERAL, LO CONSTITUYE LA PARTICIPACION DE LAS FUERZAS ARMADAS EN LA CUSTODIA DE LA PRODUCCION, ALMACENAMIENTO Y DISTRIBUCION DE LA DOCUMENTACION Y MATERIALES ELECTORALES, LO CUAL BRINDA UNA GARANTIA DE SEGURIDAD AL INSTITUTO EN LA ORGANIZACION DE LOS COMICIOS ELECTORALES.

PARA TAL OBJETO, SE REALIZARON UNA SERIE DE REUNIONES ENTRE EL INSTITUTO FEDERAL ELECTORAL Y LAS SECRETARIAS DE LA DEFENSA NACIONAL Y DE MARINA, PARA PREPARAR Y DETALLAR SU PARTICIPACION EN LAS DIFERENTES ETAPAS EN DONDE SE LES SOLICITO SU COLABORACION, INICIANDO LAS PLATICAS CON LA PRIMERA EL 3 DE FEBRERO Y CON LA SEGUNDA EL 26 DE FEBRERO DE 2003.

LA PARTICIPACION QUE SE SOLICITO A LA SECRETARIA DE LA DEFENSA NACIONAL SE CIRCUNSCRIBIO DENTRO DE LAS SIGUIENTES ETAPAS:

PRODUCCION DE PAPEL SEGURIDAD

- ✍ DURANTE LA PRODUCCION DEL PAPEL SEGURIDAD DE LAS BOLETAS ELECTORALES, EN LAS INSTALACIONES DEL FABRICANTE.
- ✍ LA CUSTODIA DIO INICIO EL DOMINGO 13 DE ABRIL DE 2003 EN LAS INSTALACIONES DE LA EMPRESA COMERCIALIZADORA COPAMEX, S.A. DE C.V. EN LA CIUDAD DE CHIHUAHUA, CHIH., Y TERMINO EL 2 DE MAYO.
- ✍ DURANTE EL TRASLADO DE LAS BOBINAS DE PAPEL SEGURIDAD DE LAS INSTALACIONES DEL FABRICANTE A TALLERES GRAFICOS DE MEXICO.

LA CUSTODIA SE REALIZO DE ACUERDO AL SIGUIENTE CALENDARIO:

EMBARQUE N°	FECHA DE EMBARQUE	FECHA DE ARRIBO	TONELADAS
1	19-04-03	21-04-03	100
2	21-04-03	23-04-03	100
3	23-04-03	25-04-03	100
4	26-04-03	28-04-03	100
5	28-04-03	30-04-03	100

IMPRESION DE LA DOCUMENTACION ELECTORAL

- ✍ DURANTE LA IMPRESION DE LAS BOLETAS Y ACTAS ELECTORALES EN TALLERES GRAFICOS DE MEXICO.

PARA DAR CUSTODIA AL PAPEL SEGURIDAD Y A LA IMPRESION DE LAS BOLETAS, EL 21 DE ABRIL A LAS 07:00 HRS., SE PRESENTARON EN LAS INSTALACIONES DE TALLERES GRAFICOS DE MEXICO, 49 ELEMENTOS DE

TROPA Y 2 OFICIALES, BAJO EL MANDO DEL CAP. 2^o. ENRIQUE PEREZ RODRIGUEZ. ESE MISMO DIA ARRIBO EL PRIMER EMBARQUE DE PAPEL SEGURIDAD. LA CUSTODIA CONCLUYO EL 9 DE JUNIO DE 2003, UN DIA DESPUES DEL ULTIMO ENVIO DE BOLETAS ELECTORALES A LA BODEGA CENTRAL DEL INSTITUTO.

EN LAS INSTALACIONES DE TALLERES GRAFICOS DE MEXICO, SE ESTABLECIERON LAS AREAS DE CONTROL DE ACCESO, AREAS DE DORMITORIOS, BAÑOS, COMEDOR Y VISITA DEL PERSONAL MILITAR.

LA DISTRIBUCION DE LA VIGILANCIA SE ESTABLECIO DE LA SIGUIENTE MANERA:

- ELEMENTOS DE CUSTODIA EN LA PERIFERIA.
 - ?? VIGILANCIA EN AZOTEAS.
 - ?? ELEMENTOS DE VIGILANCIA EN EL INTERIOR DE LAS INSTALACIONES.
 - ?? VIGILANCIA EN CADA UNA DE LAS PUERTAS DE ACCESO A LAS INSTALACIONES.
 - ?? VIGILANCIA DENTRO DEL TALLER.

- AREAS CRITICAS EN DONDE SE ESTABLECIO UNA MAYOR VIGILANCIA.
 - ?? ACCESO AL TALLER Y BOVEDA DE SEGURIDAD.
 - ?? ACCESO AL AREA DE BOBINAS DE PAPEL SEGURIDAD.
 - ?? AREA DE ROTATIVA Y PRENSAS.
 - ?? AREA DE ENCUADERNACION Y DOBLEZ.
 - ?? AREA DE CORTE.
 - ?? AREA DE PRODUCTO TERMINADO Y EMBARQUE.
 - ?? BODEGAS DE ALMACENAMIENTO DE BOLETAS.

⚡ DURANTE EL TRASLADO DE LAS BOLETAS Y ACTAS ELECTORALES DE TALLERES GRAFICOS DE MEXICO A LA BODEGA CENTRAL DEL INSTITUTO.

UNA VEZ QUE ARRIBABAN LOS VEHICULOS A LA BODEGA, LOS INTEGRANTES DEL CONVOY MILITAR SE RETIRABAN A SUS

INSTALACIONES, O BIEN, REGRESABAN A LAS INSTALACIONES DE TALLERES GRAFICOS DE MEXICO PARA REINICIAR EL CICLO.

EL 28 DE MAYO, SE DESPACHO DE TALLERES GRAFICOS DE MEXICO A LA BODEGA CENTRAL, EL PRIMER VEHICULO CON BOLETAS ELECTORALES CORRESPONDIENTES A LAS SIGUIENTES ENTIDADES FEDERATIVAS: BAJA CALIFORNIA, BAJA CALIFORNIA SUR, SINALOA Y SONORA. PARA ESTE TRASLADO SE CONTO CON LA CUSTODIA DEL TTE. COR. ALFONSO CANCINO AGUILAR, AL MANDO DE 2 PELOTONES EN 2 VEHICULOS.

LOS TRASLADOS CONTINUARON LOS DIAS 1, 3, 5, 6, 7 Y 8 DE JUNIO, CONTANDO CON UN ESQUEMA SIMILAR DE CUSTODIA.

EN LA SIGUIENTE TABLA SE DETALLAN ESTOS TRASLADOS:

FECHA DE ENVIO	ENTIDADES	VEHICULOS	FECHA DE ENVIO	ENTIDADES	VEHICULOS			
28.MAYO.03	BAJA CALIFORNIA	1	05.JUN.03	GUERRERO	3			
	BAJA CALIFORNIA SUR			DURANGO				
	SINALOA			GUANAJUATO				
	SONORA			AGUASCALIENTES				
01.JUN.03	NAYARIT	4		CAMPECHE		06.JUN.03	GUANAJUATO	
	OAXACA			COAHUILA				
	PUEBLA			CHIHUAHUA				
	TLAXCALA			MORELOS				
03.JUN.03	JALISCO	2		NUEVO LEON			07.JUN.03	TAMAULIPAS
	COLIMA			QUERETARO				
	CHIAPAS		SAN LUIS POTOSI					
	MICHOACAN		ZACATECAS					
	OAXACA		GUANAJUATO					
	YUCATAN		MEXICO					
	QUINTANA ROO		CHIHUAHUA					
	TABASCO		NUEVO LEON					
VERACRUZ	SAN LUIS POTOSI							
08.JUN.03		2		08.JUN.03	DISTRITO FEDERAL			

CUSTODIA DE LA BODEGA CENTRAL

☞ DURANTE LA RECEPCION, CLASIFICACION, ALMACENAMIENTO Y DISTRIBUCION DE LAS BOLETAS Y ACTAS ELECTORALES EN LA BODEGA CENTRAL DEL INSTITUTO.

LA CUSTODIA EN LA BODEGA CENTRAL DEL INSTITUTO TAMBIEN FUE REALIZADA POR LA SECRETARIA DE LA DEFENSA NACIONAL.

PARA ELLO, PERSONAL DE LA SECRETARIA HIZO UN RECORRIDO PREVIO PARA PLANEAR SU LOGISTICA DE OPERACION Y CONOCER LOS ESPACIOS DESTINADOS PARA SU COMEDOR Y DORMITORIOS, SOLICITADOS POR EL INSTITUTO AL PROPIETARIO DEL INMUEBLE CON SUFICIENTE ANTERIORIDAD.

EN EL RECORRIDO POR LAS INSTALACIONES DE LA BODEGA, EL OFICIAL AL MANDO DE LA CUSTODIA Y EL PERSONAL DEL INSTITUTO ACORDO LA VIGILANCIA EN LAS AREAS CRITICAS, QUE CONSISTIERON BASICAMENTE EN LOS ACCESOS Y EN LA ZONA DE ALMACENAMIENTO.

EL 28 DE MAYO, ANTES DE LA LLEGADA DE LAS BOLETAS ELECTORALES, SE PRESENTO EN LAS INSTALACIONES DE LA BODEGA CENTRAL DEL INSTITUTO, EL DESTACAMENTO DE LA SECRETARIA DE LA DEFENSA NACIONAL QUE REALIZO LA CUSTODIA; AL MANDO DEL CAPITAN NAPOLEON NOCHEBUENA GOMEZ, JUNTO CON DOS OFICIALES Y 38 DE TROPA.

ESTA ETAPA CONCLUYO DESPUES DEL ULTIMO ENVIO DE DOCUMENTACION Y MATERIALES ELECTORALES DE LA BODEGA CENTRAL DEL INSTITUTO, EL 11 DE JUNIO DE 2003 A LAS 14:00 HRS.

DISTRIBUCION A LOS CONSEJOS LOCALES Y DISTRITALES

☞ DURANTE LA DISTRIBUCION DE LA DOCUMENTACION Y MATERIALES ELECTORALES DE LA BODEGA CENTRAL DEL INSTITUTO A LOS CONSEJOS LOCALES Y DISTRITALES.

EN LA CUSTODIA DE LOS VEHICULOS QUE TRANSPORTARON LA DOCUMENTACION Y EL MATERIAL ELECTORAL QUE ESTUVIERON A CARGO

DE LA SECRETARIA DE LA DEFENSA NACIONAL, LOS ELEMENTOS DE ESTA DEPENDENCIA SE PRESENTABAN EN LA BODEGA CENTRAL ENTRE LAS 17 Y 18 HORAS DEL DIA ANTERIOR A LA SALIDA PROGRAMADA, PARA ESTABLECER LA LOGISTICA DE SALIDA JUNTO CON LA JEFATURA DE LA BODEGA Y LOS TRANSPORTISTAS, PERNOCTANDO ESA NOCHE DENTRO DE LAS INSTALACIONES.

EN EL SIGUIENTE CUADRO SE PRESENTAN LAS FECHAS, RESPONSABLES, PERSONAL MILITAR Y VEHICULOS CON LOS QUE LA SECRETARIA DE LA DEFENSA APOYO CON LA CUSTODIA EN LA DISTRIBUCION A LOS ORGANOS DESCONCENTRADOS.

APOYO MILITAR EN LOS ENVIOS CUSTODIADOS

FECHA	RESPONSABLE	PERSONAL MILITAR	Nº DE VEHICULOS	TIPO DE VEHICULOS
4.JUNIO.03	TENIENTE CORONEL FERNANDO LUIS SANTIAGO	2 OFICIALES Y 24 ELEMENTOS DE TROPA	3	HUMMERS
5.JUNIO.03	TENIENTE CORONEL MAURICIO ALVAREZ VILLA	1 OFICIAL Y 26 ELEMENTOS DE TROPA	2	CAMIONES DINA
6.JUNIO.03	MAYOR JOSE LEONARDO HERNANDEZ GANEM	1 OFICIAL Y 20 ELEMENTOS DE TROPA	3	HUMMERS
7.JUNIO.03	CAPITAN JOSE LUIS MOSQUEDA RAMIREZ	2 OFICIALES Y 20 ELEMENTOS DE TROPA	3	HUMMERS
8.JUNIO.03	CORONEL GENARO ROBLES CASILLAS	10 OFICIALES Y 150 DE TROPA	18	CAMIONES MACK
9.JUNIO.03	TENIENTE JULIO CESAR GOMEZ	2 OFICIALES Y 19 ELEMENTOS DE TROPA	3	HUMMERS
9.JUNIO.03	CAPITAN JOSE LUIS MOSQUEDA RAMIREZ	14 OFICIALES Y 200 DE TROPA	20	CAMIONES MERCEDES BENZ
10.JUNIO.03	CORONEL GENARO ROBLES CASILLAS	5 JEFES, 10 OFICIALES Y 135 ELEMENTOS DE TROPA	15	HUMMER
11.JUNIO.03	CAPITAN JOSE LUIS MOSQUEDA RAMIREZ	28 OFICIALES Y 315 ELEMENTOS DE TROPA	10	CAMIONES MACK

CUSTODIA DE LOS CONSEJOS LOCALES Y DISTRITALES

2.2 DURANTE LA RECEPCION, ALMACENAMIENTO Y DISTRIBUCION DE LAS BOLETAS ELECTORALES, ACTAS, URNAS Y LIQUIDO INDELEBLE EN LOS CONSEJOS LOCALES Y DISTRITALES, HASTA UNA VEZ CONCLUIDO EL COMPUTO DISTRITAL.

EN LAS ENTIDADES FEDERATIVAS TAMBIEN SE LLEVARON A CABO PLATICAS ENTRE VOCALES EJECUTIVOS DE LAS JUNTAS LOCALES EJECUTIVAS CON LOS COMANDANTES DE ZONA DE LAS SECRETARIAS DE LA DEFENSA NACIONAL Y DE MARINA, SEGUN FUERA EL CASO, PARA ESTABLECER LAS ESTRATEGIAS DE CUSTODIA EN LAS INSTALACIONES DE LOS ORGANOS DESCONCENTRADOS DEL INSTITUTO.

DURANTE LA DISTRIBUCION DE LA DOCUMENTACION Y MATERIALES ELECTORALES DE LAS JUNTAS LOCALES EJECUTIVAS A LOS CONSEJOS DISTRITALES TAMBIEN SE SOLICITO EL APOYO DE LA DEPENDENCIA, A LA QUE POR SU JURISDICCION, CORRESPONDIERA LA CUSTODIA.

DURANTE EL MES DE JUNIO CONFORME IBAN ARRIBANDO LOS VEHICULOS CON LA DOCUMENTACION Y MATERIALES ELECTORALES, DIO INICIO EL RESGUARDO EN LAS JUNTAS LOCALES EJECUTIVAS Y CONSEJOS DISTRITALES, EN AQUELLAS LOCALIDADES BAJO LA JURISDICCION DE LA SECRETARIA DE LA DEFENSA NACIONAL.

LA CUSTODIA CONCLUYO AL DIA SIGUIENTE DE LA SESION DE COMPUTO DISTRITAL, EL 10 DE JULIO DE 2003 EN LA MAÑANA.

POR OTRA PARTE, SE SOLICITO EL APOYO DE LA SECRETARIA DE MARINA EN LAS SIGUIENTES ETAPAS:

DISTRIBUCION A LAS JUNTAS LOCALES EJECUTIVAS

☞ DURANTE LA DISTRIBUCION DE LA DOCUMENTACION Y MATERIALES ELECTORALES DE LA BODEGA CENTRAL DEL INSTITUTO A LAS JUNTAS LOCALES EJECUTIVAS, EN EL CASO DE RUTA MARITIMA.

EN ESTE PROCESO ELECTORAL FEDERAL LA SECRETARIA DE MARINA PARTICIPO EN LA CUSTODIA DEL PRIMER ENVIO A BAJA CALIFORNIA, BAJA CALIFORNIA SUR, SINALOA Y SONORA, PARTIENDO DE LA BODEGA EL 29 DE MAYO A LAS 5:00 AM, A CARGO DEL 1ER MAESTRE GUILLERMO SAENZ, 2 OFICIALES Y 27 ELEMENTOS DE TROPA.

CUSTODIA DE LAS JUNTAS LOCALES EJECUTIVAS Y CONSEJOS DISTRITALES

☞ DURANTE LA RECEPCION, ALMACENAMIENTO Y DISTRIBUCION DE LA DOCUMENTACION Y MATERIALES ELECTORALES EN AQUELLOS CONSEJOS LOCALES Y DISTRITALES QUE SE ENCUENTRAN BAJO SU JURISDICCION, HASTA UNA VEZ CONCLUIDO EL COMPUTO DISTRITAL.

DURANTE EL MES DE JUNIO DIO INICIO LA CUSTODIA EN LA BODEGA DE LOS CONSEJOS DISTRITALES QUE ESTABAN BAJO SU JURISDICCION, CONFORME ARRIBABAN LOS MATERIALES A ESTOS, Y CONCLUYO AL DIA SIGUIENTE DE LA SESION DE COMPUTO DISTRITAL, EL 10 DE JULIO DE 2003.

4.- INFORMACION RELEVANTE SOBRE LA DISTRIBUCION DE DOCUMENTACION Y MATERIALES ELECTORALES

EL CODIGO FEDERAL DE INSTITUCIONES Y PROCEDIMIENTOS ELECTORALES EN SU ARTICULO 94, PARRAFO 1, INCISO C), CONFIERE A LA DIRECCION EJECUTIVA DE ORGANIZACION ELECTORAL LA ATRIBUCION DE PROVEER LO NECESARIO PARA LA IMPRESION Y DISTRIBUCION DE LA DOCUMENTACION ELECTORAL AUTORIZADA.

POR LO ANTERIOR, EN CADA PROCESO ELECTORAL FEDERAL, LA DIRECCION DESARROLLA LA ESTRATEGIA LOGISTICA NECESARIA PARA LLEVAR A CABO LA DISTRIBUCION DE LOS INSTRUMENTOS ELECTORALES A LOS ORGANOS DESCONCENTRADOS, DE MANERA QUE ESTOS CUENTEN CON LOS INSUMOS NECESARIOS DENTRO DEL PLAZO ESTABLECIDO EN EL ARTICULO 207, PARRAFO 1 DEL MISMO ORDENAMIENTO.

EN ESTE PROCESO ELECTORAL, LOS ENVIOS QUEDARON DIVIDIDOS DE LA SIGUIENTE MANERA, CONSIDERANDO EL APOYO DE LAS SECRETARIAS DE LA DEFENSA NACIONAL Y DE MARINA: ENVIOS NO CUSTODIADOS: QUE CONSISTIERON BASICAMENTE DE CANCELES.

a) ENVIOS CUSTODIADOS: QUE CONSISTIERON DE TODA LA DOCUMENTACION ELECTORAL Y LOS MATERIALES ELECTORALES A EXCEPCION DEL CANCEL. ENVIOS SIN CUSTODIA

COMO YA SE SEÑALO, EN LA PRIMERA ETAPA SIN CUSTODIA SE ENVIARON LOS CANCELES ELECTORALES PORTATILES A LAS JUNTAS EJECUTIVAS LOCALES PARA QUE ESTAS HICIERAN LA CLASIFICACION CORRESPONDIENTE Y LOS DISTRIBUYERAN A SUS CONSEJOS DISTRITALES. PARA SINALOA, MEXICO Y EL DISTRITO FEDERAL LA

DISTRIBUCION DE LOS CANCELES SE HIZO DE MANERA DISTRITAL DESDE LA BODEGA CENTRAL EMPLEANDOSE 2, 36 Y 30 VEHICULOS RESPECTIVAMENTE.

EN ESTAS ENTIDADES LAS ENTREGAS SE REALIZARON DE LA SIGUIENTE MANERA:

- EN EL DISTRITO FEDERAL LOS CONSEJOS DISTRITALES ENVIARON VEHICULOS PARA RECOGER EL MATERIAL EN LA BODEGA CENTRAL.
- EN MEXICO A ALGUNOS DISTRITOS EL PROVEEDOR LES ENTREGO LOS CANCELES EN SUS RESPECTIVAS BODEGAS Y OTROS PASARON A RECOGERLOS EN LAS INSTALACIONES DEL PROVEEDOR, HACIENDO MAS EFICIENTE LA DISTRIBUCION.
- EN SINALOA SE DISEÑARON 2 RUTAS CON 1 TRAILER CADA UNA, PARA LO CUAL SE IDENTIFICO EL MATERIAL DE CADA UNO DE LOS CONSEJOS LOCALES CON ETIQUETAS DE COLORES, ADEMAS DE ESTAR SEPARADAS FISICAMENTE CON TARIMAS DENTRO DE LA CAJA DEL TRAILER. SE ENVIO UN OFICIO AL VOCAL DE ORGANIZACION ELECTORAL DE LA JUNTA LOCAL EJECUTIVA DE LA ENTIDAD, HACIENDOLE DE SU CONOCIMIENTO ESTA IDENTIFICACION CROMATICA Y EL ITINERARIO DE CADA UNA DE LAS RUTAS, PARA QUE ORGANIZARA LA RECEPCION DEL MATERIAL EN COORDINACION CON LOS CONSEJOS DISTRITALES.

LOS ENVIOS SIN CUSTODIA MILITAR INICIARON EN EL MES DE MARZO Y CONCLUYERON EL 16 DE JUNIO CON LOS CANCELES ELECTORALES PORTATILES DE MEXICO.

EL TOTAL DE VEHICULOS EMPLEADOS PARA ESTA PRIMERA ETAPA FUE DE 119 (40 TRAILERS Y 79 THORTONS). LOS 40 TRAILERS FUERON CONTRATADOS POR LA DIRECCION EJECUTIVA DE ORGANIZACION ELECTORAL, Y DE LOS 79 THORTONS, 54 FUERON ALQUILADOS DIRECTAMENTE POR LOS CONSEJOS DISTRITALES, 12 PROPORCIONADOS POR EL PROVEEDOR Y 13 CONTRATADOS POR LA DIRECCION EJECUTIVA DE ORGANIZACION ELECTORAL.

5.- ENVIOS CON CUSTODIA

DERIVADO DE LAS REUNIONES Y ACUERDOS ESTABLECIDOS CON LAS SECRETARIAS DE LA DEFENSA NACIONAL Y DE MARINA, LOS ENVIOS DE LA DOCUMENTACION Y MATERIALES ELECTORALES CUSTODIADOS SE DIVIDIERON EN 9 RUTAS. EN LA SIGUIENTE TABLA SE PRESENTAN LAS ENTIDADES QUE CUBRIERON CADA UNA DE LAS RUTAS ESTABLECIDAS:

RUTA N°	FECHA DE ENVIO	ENTIDADES FEDERATIVAS
1	29/05/2003	BAJA CALIFORNIA - BAJA CALIFORNIA SUR - SINALOA - SONORA
2	04/06/2003	TLAXCALA - PUEBLA - VERACRUZ - OAXACA
3	05/06/2003	MICHOACAN - JALISCO - COLIMA - NAYARIT
4	06/06/2003	TABASCO - CHIAPAS - CAMPECHE - QUINTANA ROO - YUCATAN
5	07/06/2003	QUERETARO - GUANAJUATO - SAN LUIS POTOSI - AGUASCALIENTES - ZACATECAS - DURANGO - COAHUILA - NUEVO LEON - CHIHUAHUA
6	08/06/2003	MORELOS - GUERRERO - MEXICO (02,04,06,07,08,14,15,16,19,21,22,24)
7	09/06/2003	HIDALGO - TAMAULIPAS
8	10/06/2003	DISTRITO FEDERAL
9	11/06/2003	MEXICO (DISTRITOS RESTANTES)

LOS PRIMEROS ENVIOS SE REALIZARON A LOS ESTADOS DE BAJA CALIFORNIA, BAJA CALIFORNIA SUR, SINALOA Y SONORA, PARTIENDO LOS TRANSPORTES DE LA BODEGA CENTRAL EL DIA 29 DE MAYO A LAS 5:00 A.M., JUNTO CON LA CUSTODIA DE LA SECRETARIA DE MARINA. LAS ENTREGAS DE BAJA CALIFORNIA Y BAJA CALIFORNIA SUR FUERON LAS UNICAS POR VIA MARITIMA.

EL RESTO DE LOS ENVIOS SE LLEVARON A CABO DEL 4 AL 11 DE JUNIO, Y EN TODOS LOS CASOS SE CONTO CON LA COLABORACION DE LA SECRETARIA DE LA DEFENSA NACIONAL, PARA ESCOLTAR LOS TRANSPORTES HACIA LOS DIFERENTES ORGANOS DESCONCENTRADOS, SIENDO LA SALIDA DE CADA CONVOY A LAS 5:00 A.M. DEL DIA

ESTABLECIDO. SOLAMENTE EN LOS ENVIOS DEL DIA 7 DE JUNIO LA SALIDA FUE A LAS 6:00 A.M.

EN LOS ENVIOS CON CUSTODIA, PERSONAL DE LA DIRECCION EJECUTIVA DE ORGANIZACION ELECTORAL ACOMPAÑO DURANTE TODO EL TRAYECTO A LOS TRANSPORTES PARA REALIZAR LA ENTREGA FISICA DEL MATERIAL A LOS ORGANOS DESCONCENTRADOS. POR LO ANTERIOR, ACUDIERON A LA BODEGA CENTRAL CON UN DIA DE ANTERIORIDAD A LA FECHA DE SALIDA, PARA VERIFICAR LAS CANTIDADES DE DOCUMENTACION Y MATERIALES ELECTORALES QUE IBAN A ENTREGAR, SUPERVISAR LA CARGA DE LOS TRANSPORTES Y RECOGER LOS RECIBOS QUE AMPARABAN LA ENTREGA DEL MATERIAL EN SUS DESTINOS.

LOS ENVIOS CUSTODIADOS SE REALIZARON CON LAS SIGUIENTES MODALIDADES:

DISTRIBUCION CUSTODIADA A LAS JUNTAS LOCALES EJECUTIVAS

LAS ENTIDADES QUE RECIBIERON LOS ENVIOS EN LAS JUNTAS EJECUTIVAS LOCALES FUERON LAS SIGUIENTES: BAJA CALIFORNIA, BAJA CALIFORNIA SUR, COAHUILA, CHIHUAHUA, DURANGO, GUANAJUATO, GUERRERO, HIDALGO, JALISCO, MICHOACAN, NUEVO LEON, OAXACA, PUEBLA, QUERETARO, QUINTANA ROO, SAN LUIS POTOSI, SINALOA, SONORA, TABASCO, TAMAULIPAS, VERACRUZ, YUCATAN, ZACATECAS.

CABE SEÑALAR QUE EN LOS CASOS DE BAJA CALIFORNIA Y BAJA CALIFORNIA SUR SE EFECTUO UNA CLASIFICACION A NIVEL DISTRITAL EN LA BODEGA CENTRAL DEL INSTITUTO Y LA DISTRIBUCION SE LLEVO A CABO VIA MARITIMA CON ENTREGA EN PUERTO A LA JUNTA LOCAL EJECUTIVA, PARA SU REDISTRIBUCION DIRECTA A LAS CONSEJOS DISTRITALES. LOS TRAILERS SE CARGARON EN LA BODEGA CENTRAL PARA DIRIGIRSE AL PUERTO DE MAZATLAN, SINALOA, EN DONDE SE REALIZO EL TRASPALO AL BUQUE NAVAL "COLIMA". LA EMBARCACION ZARPO RUMBO AL PUERTO DE LA PAZ, BAJA CALIFORNIA SUR, EN DONDE SE DESEMBARCO EL MATERIAL ELECTORAL DE LA ENTIDAD, PARA DESPUES PROSEGUIR SU TRAVESIA HASTA EL PUERTO DE ENSENADA, BAJA CALIFORNIA.

ES IMPORTANTE SEÑALAR QUE, DESDE EL AREA DE ALMACENAMIENTO DE LA BODEGA CENTRAL, SE IDENTIFICO CROMATICAMENTE EL MATERIAL DE LOS DISTRITOS DE CADA UNA DE ESTAS ENTIDADES PARA EVITAR

CONFUSIONES EN LA CARGA DE LOS TRANSPORTES Y DENTRO DEL BARCO, PARA EVITAR ERRORES A LA DESCARGA EN CADA PUERTO Y EN LA POSTERIOR DISTRIBUCION HACIA LOS CONSEJOS DISTRITALES

ADEMAS, HUBO TAMBIEN EN LA BODEGA CENTRAL UNA CLASIFICACION DISTRITAL PARA SINALOA, Y EL ENVIO SE REALIZO VIA TERRESTRE A LA JUNTA LOCAL EJECUTIVA, QUE RECIBIO EN EL PUERTO DE MAZATLAN, Y REDISTRIBUYO DIRECTAMENTE A SUS DISTRITOS.

DISTRIBUCION CUSTODIADA A LOS CONSEJOS DISTRITALES

LAS ENTIDADES FEDERATIVAS DE AGUASCALIENTES, CAMPECHE, COLIMA, CHIAPAS, DISTRITO FEDERAL, MEXICO, NAYARIT, MORELOS, SINALOA Y TLAXCALA, RECIBIERON DE LA BODEGA CENTRAL LA DOCUMENTACION Y MATERIALES ELECTORALES DIRECTAMENTE EN SUS CONSEJOS DISTRITALES.

PARA HACER LAS ENTREGAS DISTRITALES VIA TERRESTRE, AL CARGAR LOS TRANSPORTES EN LA BODEGA CENTRAL DEL INSTITUTO, SE SEPARABA EL MATERIAL ELECTORAL DE CADA UNO DE LOS DISTRITOS DENTRO DE LA CAJA DEL VEHICULO, EMPLEANDOSE PARA TAL OBJETO TARIMAS O ALGUN MEDIO QUE FUNCIONARA COMO BARRERA FISICA (LONAS); INTRODUCIENDO PRIMERO EL ULTIMO DISTRITO DE LA RUTA DE DISTRIBUCION Y AL FINAL LA PRIMERA ESCALA DE DICHA RUTA. EN LA PARTE INTERMEDIA DEL VEHICULO SE COLOCARON LOS DEMAS DISTRITOS, SIGUIENDO LA MISMA LOGICA.

EN CHIAPAS, CON EL ANTECEDENTE DEL PROCESO ELECTORAL FEDERAL 1999-2000, SE INSTRUMENTARON LAS MISMAS RUTAS DE DISTRIBUCION PARA ESTE PROCESO, CON LA CUSTODIA DE LA SECRETARIA DE LA DEFENSA NACIONAL HASTA LOS LIMITES DE LA ENTIDAD Y DE AHI CON SEGURIDAD PUBLICA DEL ESTADO.

LA DISTRIBUCION EN EL DISTRITO FEDERAL SE REALIZO DE LA BODEGA CENTRAL A LOS CONSEJOS DISTRITALES, COMO EN EL PROCESO ELECTORAL FEDERAL ANTERIOR.

PARA EL ESTADO DE MEXICO SE REALIZO LA DISTRIBUCION CUSTODIADA DE LA DOCUMENTACION Y EL MATERIAL ELECTORAL EN DOS FECHAS DISTINTAS, EN LA PRIMERA (EL 8 DE JUNIO) SE REALIZO EL ENVIO DIRECTAMENTE DESDE LA BODEGA CENTRAL Y EN LA SEGUNDA (EL 11 DE

JUNIO) LOS CONSEJOS DISTRITALES ACUDIERON A RECOGER SU MATERIAL A LA BODEGA. LOS TRANSPORTES PARA LA DISTRIBUCION DEL RESTO DE LOS DISTRITOS FUE RESPONSABILIDAD DE LA JUNTA LOCAL EJECUTIVA, QUIEN SOLICITO A LOS CONSEJEROS DISTRITALES QUE ENVIARAN REPRESENTANTES A LA BODEGA CENTRAL DEL INSTITUTO PARA VERIFICAR Y RECIBIR LA DOCUMENTACION Y MATERIALES ELECTORALES UN DIA ANTES DE QUE PARTIERAN LOS CONVOYS CUSTODIADOS POR EL EJERCITO.

EN ESTOS CASOS, EL VOCAL DE ORGANIZACION ELECTORAL DE LA JUNTA LOCAL EJECUTIVA ESTUVO PENDIENTE DEL ENVIO DE LOS VEHICULOS DE CARGA EN CADA UNO DE LOS CONSEJOS DISTRITALES, PARA EL ACTO DE ENTREGA-RECEPCION DE LA DOCUMENTACION Y MATERIALES ELECTORALES.

EN EL ACTO DE ENTREGA-RECEPCION DE LA DOCUMENTACION Y LOS MATERIALES ELECTORALES CUSTODIADOS EN LOS ORGANOS DESCONCENTRADOS, PARTICIPARON EL REPRESENTANTE DE LA DIRECCION EJECUTIVA DE ORGANIZACION ELECTORAL, EL PRESIDENTE DEL CONSEJO LOCAL O DISTRITAL (VOCAL EJECUTIVO), EL VOCAL SECRETARIO (ENCARGADO DE LA REDACCION DEL ACTA CIRCUNSTANCIADA CON LOS PORMENORES DEL ACTO) Y EL VOCAL DE ORGANIZACION ELECTORAL.

TAMBIEN PARTICIPARON LOS REPRESENTANTES DE LOS PARTIDOS POLITICOS ANTE EL CONSEJO Y LOS CONSEJEROS ELECTORALES. SE INVITO TAMBIEN A LOS MEDIOS DE COMUNICACION LOCALES Y NACIONALES PARA QUE INFORMARAN A LA SOCIEDAD SOBRE LA REALIZACION DE ESTAS ACTIVIDADES.

EL TOTAL DE VEHICULOS EMPLEADOS PARA ESTA SEGUNDA ETAPA CUSTODIADA FUE DE 105 (45 TRAILERS Y 60 THORTONS), DE LOS CUALES 45 TRAILERS Y 36 THORTONS FUERON CONTRATADOS POR LA DIRECCION EJECUTIVA DE ORGANIZACION ELECTORAL, Y LOS 24 THORTONS RESTANTES FUERON ALQUILADOS DIRECTAMENTE POR EL CONSEJO LOCAL DEL ESTADO DE MEXICO.

EN LA SIGUIENTE TABLA SE PUEDE APRECIAR LOS PESOS, VOLUMENES, FECHAS DE ENVIO Y RECEPCION, Y NUMERO DE VEHICULOS EMPLEADOS EN LA DISTRIBUCION DURANTE EL PROCESO ELECTORAL FEDERAL 2002-2003.

CUADRO RESUMEN DE ENVIOS DE LA BODEGA CENTRAL DEL INSTITUTO

ENTIDAD FEDERATIVA	PRIMERA ETAPA DE ENVIOS						SEGUNDA ETAPA DE ENVIOS						TOTALES POR ENTIDAD FEDERATIVA			
	(CANCELES SIN CUSTODIA)						(CON CUSTODIA)						VOLUMEN	PESO	VEHICULO	
	VOLUMEN	PESO	FECHA DE ENVIO	FECHA DE ARRIBO	VEHICULO		VOLUMEN	PESO	FECHA DE ENVIO	FECHA DE ARRIBO	VEHICULO				VOLUMEN	PESO
	(M ³)	(KG)			TRAILER	THORTON	(M ³)	(KG)			TRAILER	THORTON	(M ³)	(KG)		
AGUASCALIENTES	33.60	6,666.00	04-ABR-03	04-ABR-03	0	1	28.96	9,144.51	07-JUN-03	08-JUN-03	1	0	62.56	15,810.51	1	1
BAJA CALIFORNIA	96.13	19,074.00	19-MAR-03	22-MAR-03	1	1	93.57	26,026.81	29-MAY-03	08-JUN-03	1	1	189.70	45,100.81	2	2
BAJA CALIFORNIA SUR	18.63	3,696.00	15-ABR-03	19-ABR-03	0	1	16.50	4,966.25	29-MAY-03	02-JUN-03	0	1	35.13	8,662.25	0	2
CAMPECHE	26.85	5,328.00	19-MAR-03	21-MAR-03	0	1	23.46	7,087.67	06-JUN-03	07-JUN-03	0	1	50.31	12,415.67	0	2
COAHUILA	88.42	17,544.00	20-MAR-03	21-MAR-03	1	1	85.39	23,352.71	07-JUN-03	08-JUN-03	1	0	173.81	40,896.71	2	1
COLIMA	21.41	4,248.00	31-MAR-03	01-ABR-03	0	1	18.83	5,791.86	05-JUN-03	06-JUN-03	0	1	40.24	10,039.86	0	2
CHIAPAS	140.53	27,882.00	24-MAR-03	26-MAR-03	2	0	118.52	35,968.53	06-JUN-03	07-JUN-03	3	0	259.05	63,850.53	5	0
CHIHUAHUA	134.87	26,760.00	14-ABR-03	16-ABR-03	2	0	128.31	34,257.85	07-JUN-03	08-JUN-03	2	0	263.18	61,017.85	4	0
DISTRITO FEDERAL	352.99	70,038.00	16-JUN-03	16-JUN-03	0	0	295.95	91,592.44	10-JUN-03	10-JUN-03	0	30	648.94	161,630.44	0	30
DURANGO	64.20	12,738.00	21-ABR-03	22-ABR-03	1	0	60.90	16,007.44	07-JUN-03	08-JUN-03	1	0	125.10	28,745.44	2	0
GUANAJUATO	172.73	34,272.00	05-MAY-03	05-MAY-03	2	1	166.18	45,447.10	07-JUN-03	07-JUN-03	2	0	338.91	79,719.10	4	1
GUERRERO	129.85	25,764.00	31-MAR-03	01-ABR-03	2	0	121.51	31,337.46	08-JUN-03	08-JUN-03	2	0	251.36	57,101.46	4	0
HIDALGO	86.03	17,070.00	04-ABR-03	04-ABR-03	1	1	81.94	21,784.79	09-JUN-03	09-JUN-03	1	0	167.97	38,854.79	2	1
JALISCO	233.51	46,332.00	12-MAY-03	12-MAY-03	3	0	224.95	61,705.21	05-JUN-03	05-JUN-03	3	0	458.46	108,037.21	6	0
MEXICO	448.31	88,950.00	02-JUN-03	02-JUN-03	0	0	384.71	117,695.65	08-JUN-03	08-JUN-03	5	0	833.02	206,645.65	5	0
MICHOACAN	162.21	32,184.00	19-MAY-03	19-MAY-03	2	1	155.06	41,844.62	05-JUN-03	05-JUN-03	2	0	317.26	74,028.62	4	1
MORELOS	58.42	11,592.00	04-ABR-03	04-ABR-03	1	0	50.22	15,849.15	08-JUN-03	09-JUN-03	1	0	108.64	27,441.15	2	0
NAYARIT	40.16	7,968.00	04-ABR-03	05-ABR-03	1	0	34.43	10,214.44	05-JUN-03	06-JUN-03	1	0	74.59	18,182.44	2	0
NUEVO LEON	145.09	28,788.00	28-ABR-03	29-ABR-03	3	0	139.67	38,112.61	07-JUN-03	08-JUN-03	2	0	284.76	66,900.61	4	0
OAXACA	126.52	25,104.00	28-ABR-03	28-ABR-03	2	0	119.38	31,292.41	04-JUN-03	04-JUN-03	2	0	245.91	56,396.41	4	0
PUEBLA	180.47	35,808.00	21-ABR-03	21-ABR-03	2	1	172.82	46,817.96	04-JUN-03	04-JUN-03	2	0	353.30	82,625.96	4	1
QUERETARO	49.68	9,858.00	12-MAY-03	12-MAY-03	1	0	48.22	13,185.73	07-JUN-03	07-JUN-03	1	0	97.91	23,043.73	2	0
QUINTANA ROO	30.21	5,994.00	24-MAR-03	26-MAR-03	0	1	29.69	8,184.43	06-JUN-03	08-JUN-03	0	1	59.90	14,178.43	0	2
SAN LUIS POTOSI	88.60	17,580.00	31-MAR-03	01-ABR-03	1	1	84.36	22,426.01	07-JUN-03	07-JUN-03	1	0	172.96	40,006.01	2	1
SINALOA	129.85	25,764.00	19-MAY-03	20-MAY-03	2	0	109.07	30,106.26	29-MAY-03	31-MAY-03	2	0	238.92	55,870.26	4	0
SONORA	85.70	17,004.00	05-MAY-03	07-MAY-03	1	1	82.47	22,382.54	29-MAY-03	01-JUN-03	1	0	168.17	39,386.54	2	1
TABASCO	69.52	13,794.00	19-MAR-03	20-MAR-03	1	0	67.12	18,265.78	06-JUN-03	07-JUN-03	1	0	136.64	32,059.78	2	0
TAMAULIPAS	114.28	22,674.00	25-MAR-03	25-MAR-03	2	0	109.37	29,475.13	09-JUN-03	10-JUN-03	1	1	223.65	52,149.13	3	1
TLAXCALA	36.41	7,224.00	04-ABR-03	04-ABR-03	1	0	31.37	9,741.98	04-JUN-03	04-JUN-03	1	0	67.78	16,965.98	2	0
VERACRUZ	270.41	53,652.00	26-MAY-03	26-MAY-03	4	0	256.00	67,911.10	04-JUN-03	04-JUN-03	3	0	526.41	121,563.10	7	0
YUCATAN	61.51	12,204.00	19-MAR-03	21-MAR-03	1	0	59.23	16,029.79	06-JUN-03	08-JUN-03	1	0	120.74	28,233.79	2	0
ZACATECAS	69.91	13,872.00	14-ABR-03	16-ABR-03	1	0	64.89	16,284.39	07-JUN-03	08-JUN-03	1	0	134.81	30,156.39	2	0
TOTAL	3,767.03	747,426.00			40	13	3,463.05	970,290.60			45	36	7,230.08	1,717,716.60	85	49

ELABORACION DEL ANTEPROYECTO DE PRESUPUESTO PARA 2004 CORRESPONDIENTE A LA DIRECCION

DURANTE ESTE TRIMESTRE LA DIRECCION DE ESTADISTICA Y DOCUMENTACION ELECTORAL ELABORO Y PRESENTO SU APORTACION AL ANTEPROYECTO DE PRESUPUESTO PARA EL AÑO 2004.

PARA LLEGAR A ESTA APORTACION SE CONSIDERARON ALGUNAS LINEAS DE ACCION, CON EL OBJETO DE INICIAR LOS TRABAJOS RUMBO AL PROCESO ELECTORAL FEDERAL 2005-2006. DICHAS LINEAS DE ACCION SON PRINCIPALMENTE LAS SIGUIENTES:

- ?? MODERNIZACION DE LA DOCUMENTACION ELECTORAL.
- ?? REVISION DEL FUNCIONAMIENTO Y MEJORA DE LOS MATERIALES.
- ?? REVISION Y MEJORA DE LOS PROCEDIMIENTOS DE ALMACENAMIENTO, DISTRIBUCION Y CONTROL DE CALIDAD.
- ?? INVESTIGACION SOBRE MEDIOS ELECTRONICOS PARA LA CAPTURA Y TRANSMISION DEL VOTO Y SOBRE EL VOTO DE CIUDADANOS MEXICANOS EN EL EXTRANJERO.
- ?? CON BASE A LO ANTERIOR, SE HICIERON LAS ESTIMACIONES NECESARIAS EN CUANTO A RECURSOS ECONOMICOS, PARA QUE LA DIRECCION CUENTE CON TODOS LOS INSUMOS NECESARIOS PARA: CAPACITACION DEL PERSONAL, MEJORAS EN EL MOLDE DEL CANCEL ELECTORAL PORTATIL, SOFTWARE DE COMPUTO, CONSUMIBLES PARA IMPRESION Y MATERIALES DE OFICINA, PRINCIPALMENTE.

6.- ELABORACION DEL PROYECTO DE CALENDARIO ANUAL DE ACTIVIDADES 2004

DURANTE ESTE TRIMESTRE SE EFECTUO LA ELABORACION Y CONCLUSION DEL PROYECTO DE CALENDARIO ANUAL DE ACTIVIDADES 2004 EN MATERIA DE DOCUMENTACION Y MATERIALES ELECTORALES, PARA OFICINAS CENTRALES Y PARA LOS ORGANOS DESCONCENTRADOS DEL INSTITUTO.

PARA LLEVAR A CABO ESTE PROYECTO, SE CONSIDERARON VARIOS ASPECTOS:

1. LOS ANTECEDENTES DEL CALENDARIO DE ACTIVIDADES 2001, POR TRATARSE DE UN AÑO POS-ELECTORAL.
2. LA NECESIDAD DE CONTAR CON INSTRUMENTOS ELECTORALES MAS MODERNOS.
3. LAS PROPUESTAS DE ACTIVIDADES ENVIADAS POR LAS JUNTAS EJECUTIVAS LOCALES Y DISTRITALES.

DENTRO DE LAS ACTIVIDADES QUE SE INCLUYEN EN EL PROYECTO DE CALENDARIO, CABE DESTACAR A AQUELLAS RELACIONADAS CON LA REVISION Y ACTUALIZACION DE LA DOCUMENTACION Y MATERIALES ELECTORALES UTILIZADOS EN 2003, LA REVISION DEL FUNCIONAMIENTO DE LA BODEGA CENTRAL DE ALMACENAMIENTO Y DISTRIBUCION, LA DISTRIBUCION A LOS ORGANOS DESCONCENTRADOS Y LA ACTUALIZACION DEL SISTEMA DE CONTROL DE CALIDAD.

MENCION APARTE SE HACE DE ACTIVIDADES NUEVAS QUE SE INCLUYEN, CON EL OBJETO DE HACER UNA INVESTIGACION SOBRE EL VOTO EN EL EXTRANJERO PARA CIUDADANOS MEXICANOS Y DE LOS MEDIOS ELECTRONICOS PARA LA CAPTURA Y TRANSMISION DEL VOTO, ELEMENTOS QUE DEBEN SER CONSIDERADOS PARA SU INCLUSION EN EL PROCESO ELECTORAL FEDERAL 2005-2006, AL MENOS A NIVEL PILOTO.

EN LA ELABORACION DEL CALENDARIO SE CONSIDERO UNA ESTIMACION DE LA DURACION DE CADA ACTIVIDAD Y SE CONSIDERO LA PROGRAMACION, DE MANERA QUE QUEDARAN LO MEJOR DISTRIBUIDAS Y EQUILIBRADAS A LO LARGO DE TODO EL AÑO.

II.- ACTIVIDADES NO CALENDARIZADAS

1.- CONSULTA A LOS ORGANOS DESCONCENTRADOS SOBRE LA FUNCIONALIDAD DE LA

DOCUMENTACION Y MATERIALES ELECTORALES

CON EL PROPOSITO DE CONOCER LAS OPINIONES DE LAS JUNTAS DISTRITALES EJECUTIVAS SOBRE LOS DOCUMENTOS Y MATERIALES ELECTORALES QUE UTILIZARON EN EL PROCESO ELECTORAL FEDERAL 2002-2003, SE LLEVO A CABO LA APLICACION DE ENCUESTAS DIRIGIDAS A LOS VOCALES DE ORGANIZACION ELECTORAL, DE CAPACITACION ELECTORAL Y EDUCACION CIVICA Y CONSEJEROS ELECTORALES, SOBRE EL USO Y FUNCIONALIDAD DE ESTOS INSTRUMENTOS ELECTORALES.

PARA EVALUAR EL FUNCIONAMIENTO DE LA DOCUMENTACION Y LOS MATERIALES ELECTORALES, LA DIRECCION EJECUTIVA DE ORGANIZACION ELECTORAL SE DIO A LA TAREA DE RECABAR LA INFORMACION DE LOS ORGANOS DESCONCENTRADOS DEL INSTITUTO, PARA ESTABLECER LOS PUNTOS EN LOS QUE HABRA DE CENTRARSE LA ATENCION CON MIRAS A REALIZAR LAS ADECUACIONES Y MEJORAS PARA EL PROCESO ELECTORAL FEDERAL 2005-2006.

EN PRIMERA INSTANCIA SE DISEÑARON LOS INSTRUMENTOS DE CONSULTA, CON EL OBJETO DE CONTAR CON CUESTIONARIOS DE FACIL APLICACION, ENTENDIMIENTO Y SISTEMATIZACION.

EN ESE SENTIDO, LA DIRECCION EJECUTIVA DE ORGANIZACION ELECTORAL, EL 12 DE AGOSTO DE 2003, NOTIFICO A LAS JUNTAS DISTRITALES EJECUTIVAS A TRAVES DE LA CIRCULAR NO. 106, SOBRE LOS ARCHIVOS ELECTRONICOS QUE SE COLOCARON A SU DISPOSICION Y LA FECHA LIMITE PARA SU REQUISITACION, QUE FUE EL 22 DE AGOSTO DEL MISMO MES.

ESTA ACTIVIDAD FUE DESARROLLADA POR LOS INTEGRANTES DE LAS JUNTAS DISTRITALES EJECUTIVAS Y LA DIRECCION EJECUTIVA DE ORGANIZACION, QUIEN A TRAVES DE LA DIRECCION DE ESTADISTICA Y DOCUMENTACION ELECTORAL MANTUVO COMUNICACION CONTINUA, PARA DAR SEGUIMIENTO AL ENVIO, APLICACION Y RECEPCION DE LA

**INFORMACION PROPORCIONADA POR LOS ORGANOS
DESCONCENTRADOS DEL INSTITUTO.**

LA APLICACION DE LOS CUESTIONARIOS FUE RESPONSABILIDAD DE LOS VOCALES EJECUTIVOS, Y SU CAPTURA DE LOS VOCALES DE ORGANIZACION ELECTORAL.

EN TOTAL SE RECIBIERON 2,369 CUESTIONARIOS APLICADOS EN LAS JUNTAS DISTRITALES EJECUTIVAS, DE UN TOTAL DE 2,400 POSIBLES, LO QUE REPRESENTA EL 99%. EN LA SIGUIENTE TABLA SE DETALLAN ESTAS RECEPCIONES:

RECEPCION DE CUESTIONARIOS DE LAS JUNTAS DISTRITALES EJECUTIVAS

FUNCIONARIO	N° CUESTIONARIOS RECIBIDOS
VOCAL DE ORGANIZACION ELECTORAL	299
VOCAL DE CAPACITACION ELECTORAL Y EDUCACION CIVICA	299
CONSEJERO ELECTORAL DISTRITAL	1,771
TOTAL	2,369

ES IMPORTANTE SEÑALAR QUE EN EL PROCESO ELECTORAL FEDERAL 2002-2003, LA DIRECCION EJECUTIVA DE ORGANIZACION ELECTORAL EMPRENDO UNA SERIE DE PROYECTOS NUEVOS EN DOCUMENTACION Y MATERIALES ELECTORALES, CON EL PROPOSITO DE OFRECER MEJORES INSTRUMENTOS QUE IMPLICARAN TAMBIEN BENEFICIOS ECONOMICOS PARA EL INSTITUTO.

DENTRO DE ESTOS PROYECTOS, CABE RESALTAR LA INNOVACION QUE SE HICIERON AL CANCEL ELECTORAL PORTATIL Y AL APLICADOR DEL LIQUIDO INDELEBLE. EN EL PRIMER CASO, CON LA FINALIDAD DE CONTAR CON UN MATERIAL REUTILIZABLE Y, EN EL SEGUNDO, PARA HACER MAS EFICIENTE LA APLICACION DEL LIQUIDO INDELEBLE EN LOS DEDOS PULGARES DERECHOS DE LOS ELECTORES.

POR LO QUE RESPECTA A LA RECEPCION DE LA DOCUMENTACION Y MATERIALES ELECTORALES, LOS VOCALES DE ORGANIZACION ELECTORAL

Y LOS CONSEJEROS ELECTORALES COINCIDIERON EN QUE LAS CAJAS SE RECIBIERON EN BUEN ESTADO; SIENDO MAS CONVENIENTE EL EMPLEO DE CAJAS CON MENOR PESO QUE LAS UTILIZADAS EN 2000, LO QUE FAVORECIO SU CARGA Y MANIPULACION.

OTRO ASPECTO IMPORTANTE ES QUE LA ENTREGA-RECEPCION SE REALIZO SIN CONTRATIEMPOS, SALVO EN ALGUNOS CASOS EN DONDE HUBO RETRASOS EN LA LLEGADA DE LOS VEHICULOS, LO CUAL ES IMPREVISIBLE, Y A LA FALTA DE PERSONAL OPERATIVO PARA REALIZAR LA DESCARGA, LO QUE SERA NECESARIO REFORZAR EN LA PROXIMA LICITACION.

EN LO REFERENTE A LA DOCUMENTACION ELECTORAL, LOS VOCALES Y LOS CONSEJEROS ELECTORALES COINCIDEN EN QUE EL TAMAÑO DEL BLOCK DE BOLETAS FACILITO SU MANEJO; SIN EMBARGO, HAY OPINIONES EN EL SENTIDO DE QUE LAS BOLETAS SE DESPRENDIAN CON FACILIDAD, POR LO QUE SERA NECESARIO SOLICITAR AL FABRICANTE SE MEJORE EL ENGOMADO.

EN CUANTO A LAS ACTAS, VOCALES Y CONSEJEROS COINCIDEN, EN TERMINOS GENERALES, QUE LOS ESPACIOS DESTINADOS PARA LA ESCRITURA SON SUFICIENTES; SIN EMBARGO, ES NECESARIO REVISAR LA POSIBILIDAD DE AUMENTAR LOS ESPACIOS DESTINADOS PARA LOS NOMBRES Y FIRMAS DE LOS REPRESENTANTES DE LOS PARTIDOS POLITICOS.

POR LO QUE RESPECTA AL NUMERO DE COPIAS LEGIBLES DE LAS ACTAS, LOS VOCALES Y CONSEJEROS OPINAN QUE VARIAN ENTRE 4 Y 6. CABE SEÑALAR QUE EN LAS PRUEBAS HECHAS AL PAPEL AUTOCOPIANTE UTILIZADO EN LA FABRICACION DE LAS ACTAS, RESULTO POSITIVA LA TRANSMISION DE DATOS HASTA LA ULTIMA COPIA, APLICANDO LA FUERZA SUFICIENTE AL MOMENTO DE ESCRIBIR, POR LO QUE ES NECESARIO PUNTUALIZAR ESTE ASPECTO DURANTE LA CAPACITACION.

POR LO QUE SE REFIERE A LAS MEDIDAS DE SEGURIDAD, TAMBIEN HAY COINCIDENCIA EN LOS VOCALES Y CONSEJEROS ELECTORALES EN QUE LAS MEDIDAS DE SEGURIDAD EN BOLETAS Y ACTAS FUERON FACILES DE VERIFICAR, SIENDO LA MAS DIFICIL LA MARCA DE AGUA EN LA BOLETA ELECTORAL, ESTO DEBIDO A LA GRAN CANTIDAD DE INFORMACION IMPRESA EN EL DOCUMENTO, LO QUE DIFICULTO LA OBSERVACION DE ESTA MEDIDA.

EN LO QUE RESPECTA A LAS ACTAS, LA MICROIMPRESION FUE LA MEDIDA DE SEGURIDAD MAS DIFICIL DE VERIFICAR, SEGUN OPINION DE LOS VOCALES, Y LA IMPRESION TENUE DEL LOGOTIPO DEL IFE, SEGUN LOS CONSEJEROS ELECTORALES.

LOS VOCALES DE CAPACITACION ELECTORAL OPINARON DE LOS SOBRES EN SENTIDO POSITIVO, SEÑALANDO QUE SUS INSTRUCCIONES ERAN CLARAS Y QUE AYUDARON EN LA INTEGRACION DE LOS EXPEDIENTES. ADEMAS, CONSIDERARON QUE LOS ESPACIOS DISPONIBLES PARA GUARDAR DOCUMENTOS FUERON SUFICIENTES.

LOS VOCALES DE ORGANIZACION ELECTORAL COINCIDIERON EN QUE EL NUEVO MATERIAL EMPLEADO EN EL AVISO DE LOCALIZACION DE CASILLA FUE RESISTENTE EN SU EXPOSICION AL MEDIO AMBIENTE; POR LO QUE RESPECTA AL CARTEL DE IDENTIFICACION DE CASILLA TAMBIEN HUBO COMENTARIOS POSITIVOS, AUNQUE SU RESISTENCIA FUE MENOR, POR TRATARSE EN EL PRIMER CASO, DE TELA Y EN EL SEGUNDO CASO, DE CARTULINA.

POR LO QUE RESPECTA AL LIQUIDO INDELEBLE, LOS VOCALES Y LOS CONSEJEROS ELECTORALES COINCIDIERON EN HABER RECIBIDO LAS CAJAS DE ESTE MATERIAL EN BUEN ESTADO Y QUE LOS APLICADORES SE ENCONTRABAN TAMBIEN EN BUENAS CONDICIONES, CUANDO SE LLEVO A CABO LA INTEGRACION DE LOS PAQUETES ELECTORALES.

TAMBIEN OPINARON QUE, EN TERMINOS GENERALES, NO SE PERCIBIO EL OLOR CARACTERISTICO DE ESTE MATERIAL.

POR OTRA PARTE, LOS VOCALES COINCIDIERON EN QUE LAS INSTRUCCIONES DE USO FUERON CLARAS.

LOS VOCALES DE ORGANIZACION ELECTORAL OPINARON QUE EL LIQUIDO CONTENIDO EN LOS APLICADORES FUE SUFICIENTE; SIN EMBARGO, EN ALGUNOS CASOS SE PERCIBIO QUE LA PUNTA DEL APLICADOR APARENTEMENTE SE SECO, O QUE EL LIQUIDO SE TERMINO, SIENDO ESTO CAUSADO POR HABER DEJADO LOS MARCADORES DESTAPADOS O NO HABERLOS COLOCADO EN POSICION VERTICAL CON LA PUNTA HACIA ABAJO, PARA QUE EL LIQUIDO CAYERA POR GRAVEDAD HACIA ESTA, SITUACION QUE FUE SOLUCIONADA DURANTE LA JORNADA

ELECTORAL CON LA AGITACION VERTICAL DE LOS MARCADORES, PARA FAVORECER LA CAIDA DEL LIQUIDO A LA PUNTA.

LOS VOCALES DE CAPACITACION ELECTORAL COINCIDIERON EN UN 59% QUE AL MOMENTO DE APLICAR EL LIQUIDO INDELEBLE LA MARCA NO ERA NOTORIA, SIN EMBARGO, DESPUES DE TRANSCURRIDOS DE 2 A 5 MINUTOS, LA MAYORIA COINCIDIO EN QUE ERA VISIBLE LA MARCA CAFE. ESTO SIGNIFICA QUE ES NECESARIO MEJORAR EL COLORANTE DEL LIQUIDO PARA SU VISUALIZACION INMEDIATA, AUNQUE SU EFECTIVIDAD ES INDUDABLE UNA VEZ QUE HA REACCIONADO CON LA PIEL.

LA FUNCIONALIDAD DEL APLICADOR DEL LIQUIDO INDELEBLE DIVIDIO OPINIONES ENTRE LOS VOCALES DE CAPACITACION ELECTORAL YA QUE APROXIMADAMENTE LA MITAD LO CONSIDERO PRACTICO Y LA OTRA MITAD NO, PRINCIPALMENTE DEBIDO A QUE LA PUNTA APARENTEMENTE SE SECABA, SITUACION QUE TENDRA QUE SER SOLUCIONADA POR LA ESCUELA NACIONAL DE CIENCIAS BIOLOGICAS DEL INSTITUTO POLITECNICO NACIONAL, PARA ASEGURAR QUE LA PUNTA DEL APLICADOR SE MANTENGA PERMANENTEMENTE HUMEDA CON LIQUIDO INDELEBLE.

AL IGUAL QUE EL LIQUIDO INDELEBLE, LAS CAJAS DE URNAS SE RECIBIERON EN BUEN ESTADO, SEGUN OPINION DE LOS VOCALES Y CONSEJEROS ELECTORALES, LO QUE PERMITE ASEGURAR QUE HUBO UNA CORRECTA MANIPULACION DURANTE SU ALMACENAMIENTO Y DISTRIBUCION. ADEMAS, EL NUEVO EMPAQUE FACILITO TAMBIEN SU ACOMODO EN LAS BODEGAS Y LAS CANTIDADES EMPACADAS FUERON, EN TERMINOS GENERALES, CORRECTAS.

LOS VOCALES DE CAPACITACION ELECTORAL CONSIDERARON QUE EL ARMADO DE LAS URNAS RESULTO FACIL; SIN EMBARGO, HAY ALGUNAS OPINIONES QUE SUGIEREN QUE DEBE FACILITARSE AUN MAS. POR LO QUE RESPECTA AL DESARMADO TAMBIEN FUE CONSIDERADO FACIL.

EN LO REFERENTE A LOS CANCELES ELECTORALES PORTATILES, AL IGUAL QUE CON LOS OTROS MATERIALES, LOS VOCALES Y CONSEJEROS OPINARON QUE SE RECIBIERON EN BUENAS CONDICIONES Y EN LAS CANTIDADES SUFICIENTES. TAMBIEN COINCIDIERON EN QUE EL INSTRUCTIVO DE ARMADO RESULTA CLARO, Y SU ARMADO, ALMACENAMIENTO Y DISTRIBUCION MAS CONVENIENTE QUE EL UTILIZADO EN EL PROCESO ELECTORAL FEDERAL 1999-2000.

CABE SEÑALAR QUE EN MAYORES PORCENTAJES LOS VOCALES DE ORGANIZACION ELECTORAL Y CONSEJEROS ELECTORALES MANIFESTARON NO HABER TENIDO INCIDENTES CON EL CANCEL; SIN EMBARGO SE DETECTARON CASOS EN DONDE HUBO ALGUNOS INCONVENIENTES, RELACIONADOS CON EL MOVIMIENTO, DESARMADO Y CAIDA DEL MISMO, OCASIONADO PRINCIPALMENTE POR FENOMENOS METEOROLOGICOS Y SU APARENTE FRAGILIDAD.

ES IMPORTANTE DESTACAR QUE LA FUNCION PRINCIPAL DE ESTE MATERIAL ELECTORAL ES LA DE ASEGURAR LA SECRECIA DEL VOTO, Y FUE NECESARIO CONJUNTAR UNA SERIE DE ASPECTOS QUE PERMITIERAN UNA FACIL TRANSPORTACION Y ALMACENAMIENTO, CONJUGANDO LIGEREZA DE MATERIALES Y ESTABILIDAD EN LA ESTRUCTURA ARMADA, LO CUAL SE CONSIGUIO CON ESTE DISEÑO; SIN EMBARGO, SE HA DETECTADO LA NECESIDAD DE HACER ALGUNAS MEJORAS, ESPECIALMENTE PARA AUMENTAR SU ESTABILIDAD, PUDIENDO SER REUTILIZADOS EN OTRO PROCESO ELECTORAL.

POR LO QUE RESPECTA A LA CAJAS PAQUETE ELECTORAL SE RECIBIERON TAMBIEN EN BUENAS CONDICIONES Y EN LAS CANTIDADES NECESARIAS, Y LA NUEVA FORMA DE EMPAQUE FACILITO SU ALMACENAMIENTO.

EL INSTRUCTIVO DE ARMADO RESULTO CLARO Y EL ARMADO FACIL PARA LA MAYORIA DE LOS VOCALES Y CONSEJEROS ELECTORALES. LA NUEVA DISPOSICION DEL COMPARTIMIENTO EXTERIOR Y LA INCORPORACION DE LAS FUNDAS PLASTICAS EN LOS COSTADOS, FUERON VISTAS FAVORABLEMENTE.

LOS INSTRUCTIVOS DE CALIBRACION Y FUNCIONAMIENTO DE LA MARCADORA DE CREDENCIALES FUERON CONSIDERADOS CLAROS POR LO VOCALES Y CONSEJEROS ELECTORALES.

POR LO QUE RESPECTA AL CRAYON, TANTO VOCALES COMO CONSEJEROS COINCIDIERON EN SU MAYORIA QUE TUVO UN DESEMPEÑO ADECUADO DURANTE LA JORNADA ELECTORAL; SIN EMBARGO, HUBO ALGUNOS CASOS DE REBLANDECIMIENTO CON EL CALOR Y FACILIDAD PARA ROMPERSE.

EN RESUMEN, SE PUEDE SEÑALAR QUE LA DOCUMENTACION Y MATERIALES ELECTORALES UTILIZADOS DURANTE EL PROCESO ELECTORAL FEDERAL 2002-2003 CUMPLIERON SATISFACTORIAMENTE CON SU PROPOSITO, CONSIDERANDO ESPECIALMENTE QUE SE HICIERON 2 CAMBIOS IMPORTANTES EN LOS MATERIALES ELECTORALES (CANCEL ELECTORAL PORTATIL Y APLICADOR DEL LIQUIDO INDELEBLE), ATENDIENDO LAS SUGERENCIAS DE LOS ORGANOS DESCONCENTRADOS DEL INSTITUTO DESPUES DEL PROCESO ELECTORAL FEDERAL 1999-2000.

A PESAR DE LO ANTERIOR, ES NECESARIO CONSIDERAR LAS SIGUIENTES ASPECTOS PARA MEJORAR LOS INSTRUMENTOS ELECTORALES, CON MIRAS AL PROXIMO PROCESO ELECTORAL FEDERAL:

- ?? CON RESPECTO AL MANEJO DURANTE SU DISTRIBUCION, EL CUIDADO QUE SE TIENE ES EL NECESARIO PARA MANTENER APROPIADAMENTE SU INTEGRIDAD; SIN EMBARGO, SE DEBE ASEGURAR QUE EN LA LICITACION DE LOS TRANSPORTES, SE EXIJA A LOS PARTICIPANTES GANADORES QUE PROVEAN EL PERSONAL NECESARIO DURANTE LAS MANIOBRAS DE DESCARGA, Y SOLICITAR, DADO EL CASO, QUE LAS JUNTAS LOCALES EJECUTIVAS TENGAN EL MISMO CUIDADO EN SUS ENTREGAS DISTRITALES.
- ?? SOLICITAR AL FABRICANTE DE BOLETAS QUE HAGA UNA REVISION DETALLADA PARA MEJORAR LA GOMA EMPLEADA EN EL PEGADO DE LOS BLOCK DE BOLETAS.
- ?? REVISAR LA POSIBILIDAD DE AUMENTAR LOS ESPACIOS EN LAS ACTAS PARA EL NOMBRE Y FIRMAS DE LOS REPRESENTANTES DE LOS PARTIDOS POLITICOS.
- ?? SOLICITAR AL FABRICANTE DE LAS ACTAS UNA REVISION DEL PAPEL AUTOCOPIANTE EMPLEADO, PARA MEJORAR, EN LO TECNICAMENTE POSIBLE, LA TRANSMISION DE DATOS HASTA LA ULTIMA COPIA.
- ?? ENFATIZAR SOBRE UNA MEJOR CAPACITACION EN EL LLENADO DE LAS ACTAS.

- ?? HACER UNA REVISION CON EL FABRICANTE DEL PAPEL Y EL IMPRESOR, PARA FACILITAR LA OBSERVACION DE LA MARCA DE AGUA EN LAS BOLETAS ELECTORALES.
- ?? SOLICITAR AL FABRICANTE DEL LIQUIDO INDELEBLE QUE MEJORE LAS CARACTERISTICAS DEL APLICADOR: SU PUNTA Y LA CAPACIDAD DE LIQUIDO QUE CONTIENE, DE MANERA QUE ASEGURE QUE NO HAYA INDICIOS DE QUE LA PUNTA ESTA SECA O QUE NO TIENE LIQUIDO.
- ?? INCLUIR UN INSTRUCTIVO PARA LOS FUNCIONARIOS DE CASILLA, CON EL OBJETO DE QUE HAGAN UN USO CORRECTO DEL MARCADOR DURANTE LA JORNADA ELECTORAL.
- ?? SOLICITAR AL FABRICANTE DEL LIQUIDO INDELEBLE QUE MEJORE LA COLORACION INICIAL DEL LIQUIDO, DE MANERA QUE DESDE EL MOMENTO DE SU APLICACION SEA PERFECTAMENTE VISIBLE.
- ?? EVALUAR EL COMPORTAMIENTO DE CADA UNO DE LOS COMPONENTES DEL CANCEL ELECTORAL PORTATIL, PARA IDENTIFICAR LOS ASPECTOS SUSCEPTIBLES DE MODIFICARSE, MEJORANDO LA FUNCIONALIDAD DE LOS YA EXISTENTES. ENTRE LOS QUE SE ENCUENTRAN:
 - ?? MEJORAR EL INSTRUCTIVO DE ARMADO.
 - ?? MODIFICAR LOS SEGUROS DE LOS SEPARADORES.
 - ?? MEJORAR LA RIGIDEZ DE LOS SEPARADORES E INCLUIRLES REFUERZOS.
 - ?? MEJORAR EL CONTACTO ENTRE PATAS Y MESA.
- ?? POR LO QUE RESPECTA A LAS PRODUCCIONES FUTURAS DE CANCELES NUEVOS, SERA NECESARIO CONSIDERAR PRINCIPALMENTE LOS SIGUIENTES ASPECTOS:
 - ?? MODIFICAR EL MOLDE DE INYECCION DEL MALETIN PARA MEJORAR LA BISAGRA Y SU ESTRUCTURA.
 - ?? EVALUAR LA UTILIZACION DE UN PLASTICO CON MEJORES PROPIEDADES MECANICAS.

?? EN CUANTO AL RESTO DE LOS MATERIALES ELECTORALES SE TUVIERON RESULTADOS ALTAMENTE POSITIVOS, QUE NO AMERITAN MAS CONSIDERACIONES AL RESPECTO; SIN EMBARGO, CABE SEÑALAR QUE SERA NECESARIO HACER RECOMENDACIONES PARA UN MEJOR USO DEL CRAYON, YA QUE HUBO ALGUNOS COMENTARIOS EN EL SENTIDO DE QUE SE REBLANDECIA CON EL CALOR, A PESAR DE QUE EN LAS PRUEBAS DE CONTROL DE CALIDAD DURANTE SU PRODUCCION, SE ASEGURO QUE PUDIERA RESISTIR TEMPERATURAS DE HASTA 65°C.

ESTADISTICA ELECTORAL

2.- OPERACION DEL SISTEMA DE INFORMACION DE LA JORNADA ELECTORAL

LA SUBDIRECCION DE ESTADISTICA ELECTORAL PARTICIPO EN EL SEGUIMIENTO A LA PUESTA EN OPERACION DEL SISTEMA DE INFORMACION DE LA JORNADA ELECTORAL, ATENDIENDO LOS CASOS QUE TENIAN QUE VER CON SU FUNCIONAMIENTO TECNICO, LOS CUALES FUERON REDUCIDOS.

AL INICIO DE LA JORNADA ELECTORAL SE SUPERVISO QUE TODAS LAS JUNTAS DISTRITALES EJECUTIVAS HUBIESEN COMENZADO A CAPTURAR INFORMACION EN EL SISTEMA. EL FUNCIONAMIENTO DEL SISTEMA FUE OPTIMO POR LO QUE EN LOS 300 DISTRITOS PUDIERON INICIAR SU CAPTURA SIN DIFICULTADES.

DESPUES DEL INICIO DE LA CAPTURA DE INFORMACION EN EL SISTEMA SE SUPERVISO QUE LOS MODULOS PARA INGRESAR LA INFORMACION SOBRE LA INTEGRACION DE LAS MESAS DIRECTIVAS DE CASILLA, PRESENCIA DE REPRESENTANTES DE LOS PARTIDOS POLITICOS Y LA COALICION EN LAS CASILLAS E INCIDENTES FUNCIONARAN ADECUADAMENTE.

DURANTE LA JORNADA ELECTORAL NO LLEGARON CASOS DE FALLAS TECNICAS A LA SUBDIRECCION DE ESTADISTICA ELECTORAL, LA CUAL SE HABIA DEFINIDO CON EL AREA PARA AUXILIAR A LAS JUNTAS EJECUTIVAS LOCALES Y DISTRITALES EN CASO DE QUE ESTAS SE PRESENTARAN. POR LO QUE PODEMOS DECIR QUE EL SISTEMA INFORMATICO DISEÑADO PARA LA JORNADA ELECTORAL FUNCIONO OPTIMAMENTE.

1. OPERACION DEL SISTEMA DE RESULTADOS PRELIMINARES, COMPUTOS DISTRITALES Y DE CIRCUNSCRIPCION PLURINOMINAL.

DESDE LAS 18:00 HORAS DEL DIA DE LA JORNADA ELECTORAL PERSONAL DE LA SUBDIRECCION DE ESTADISTICA ELECTORAL DIO SEGUIMIENTO A LA CAPTURA EN EL SISTEMA DE RESULTADOS ELECTORALES PRELIMINARES DE LA REDIFE, DISEÑADO PARA COMPUTAR LOS RESULTADOS DE LAS ACTAS DE ESCRUTINIO Y COMPUTO DE CASILLA QUE SE VAYAN RECIBIENDO EN LOS CONSEJOS DISTRITALES Y HASTA EL VENCIMIENTO DEL PLAZO LEGAL PARA LA ENTREGA DE LOS PAQUETES ELECTORALES.

CUANDO SE DETECTABA QUE AUN NO SE INICIABA LA CAPTURA EN ALGUN CONSEJO DISTRITAL SE ENTRABA EN COMUNICACION TELEFONICA A FIN DE CONOCER LAS CAUSAS Y EN SU CASO PROPORCIONARLES AYUDA PARA INGRESAR AL SISTEMA. DE ESTA FORMA, SE LOGRO QUE TODOS LOS CONSEJOS DISTRITALES CAPTURARAN SUS RESPECTIVOS RESULTADOS PRELIMINARES.

EL MIERCOLES SIGUIENTE AL DIA DE LA JORNADA ELECTORAL TAMBIEN SE SUPERVISO QUE TODOS LOS CONSEJOS DISTRITALES INGRESARAN CON OPORTUNIDAD AL SISTEMA DE COMPUTOS DISTRITALES E INICIARAN LA CAPTURA DE LOS CORRESPONDIENTES RESULTADOS ELECTORALES. A LO LARGO DE LAS SESIONES DE LOS COMPUTOS DISTRITALES SE PROPORCIONO AYUDA SOBRE EL FUNCIONAMIENTO DEL SISTEMA A ALGUNOS CONSEJOS DISTRITALES RELATIVAS A LA FORMA DE UTILIZARLO.

DE IGUAL MANERA SE ESTUVO AL PENDIENTE DE QUE LA ACTUALIZACION DE LOS RESULTADOS EN LA INTRANET DEL INSTITUTO SE REALIZARAN EN TIEMPO. DURANTE LOS TRES DIAS EN QUE OPERO ESTE SISTEMA LAS CONSOLIDACIONES DE INFORMACION SE EFECTUARON SIN PROBLEMAS, POR LO QUE ESTE TAMBIEN FUNCIONO OPTIMAMENTE Y SIRVIO PARA MANTENER INFORMADOS DE LOS AVANCES DE LOS RESULTADOS DE LOS COMPUTOS DISTRITALES TANTO A LOS CONSEJOS LOCALES COMO A LAS DIFERENTES AREAS DE OFICINAS CENTRALES INCLUYENDO A LAS REPRESENTACIONES DE LOS PARTIDOS POLITICOS.

3.- INFORMES SOBRE LOS RESULTADOS DE LOS COMPUTOS DISTRITALES Y DE CIRCUNSCRIPCION PLURINOMINAL.

EL MIERCOLES Y DOMINGO POSTERIOR A LA JORNADA ELECTORAL, LA SUBDIRECCION DE ESTADISTICA ELECTORAL TIENE LA ENCOMIENDA DE GENERAR CUADERNILLOS CON LOS RESULTADOS DE LOS COMPUTOS DISTRITALES Y DE CIRCUNSCRIPCION PLURINOMINAL RESPECTIVAMENTE, PARA SER ENTREGADOS A LOS MIEMBROS DEL CONSEJO GENERAL.

ESTOS CUADERNILLOS FUERON INTEGRADOS CON BASE A LOS MODELOS DE REPORTES APROBADOS POR LA DIRECCION EJECUTIVA DE ORGANIZACION ELECTORAL PREVIAMENTE. LOS REPORTES MUESTRAN LOS RESULTADOS EN FORMA TABULAR, GRAFICA Y CARTOGRAFICA Y QUEDARON INTEGRADOS DE LA FORMA SIGUIENTE.

4.- CUADERNILLOS PARA COMPUTOS DISTRITALES

LOS REPORTES SE PRESENTARON EN TRES GRANDES APARTADOS, MISMOS QUE SE DESCRIBEN A CONTINUACION:

ELECCION DE DIPUTADOS FEDERALES POR EL PRINCIPIO DE MAYORIA RELATIVA

- TABLAS DE RESULTADOS NACIONALES Y POR ENTIDAD FEDERATIVA.
- GRAFICAS CIRCULARES DE PORCENTAJES DE VOTACION NACIONAL Y DIPUTACIONES POR PARTIDO POLITICO Y COALICION.
- CUADRO DE PARTIDOS POLITICOS Y COALICION QUE OBTUVIERON MAYORIA DE VOTOS EN LOS DISTRITOS ELECTORALES.
- MAPA DE LA REPUBLICA MEXICANA DE PARTIDOS POLITICOS Y COALICION QUE OBTUVIERON MAYORIA DE VOTOS EN LOS DISTRITOS ELECTORALES.
- TABLAS DE RESULTADOS POR ENTIDAD FEDERATIVA Y DISTRITO.
- FORMULAS DE CANDIDATOS DE LOS PARTIDOS POLITICOS O COALICION QUE OBTUVIERON LA MAYORIA DE VOTOS EN LOS DISTRITOS ELECTORALES.

ELECCION DE DIPUTADOS FEDERALES POR EL PRINCIPIO DE REPRESENTACION PROPORCIONAL

- TABLAS DE RESULTADOS NACIONALES Y POR ENTIDAD FEDERATIVA.

- GRAFICA DE BARRAS DE PORCENTAJES DE VOTACION NACIONAL.
- TABLAS DE RESULTADOS POR ENTIDAD FEDERATIVA Y DISTRITO

5.- PARTICIPACION CIUDADANA

- GRAFICA DE BARRAS DE PARTICIPACION CIUDADANA NACIONAL Y POR ENTIDAD FEDERATIVA.
- MAPA DE LA REPUBLICA MEXICANA DE PARTICIPACION CIUDADANA POR RANGOS DE PORCENTAJES EN LOS DISTRITOS ELECTORALES.
- CUADRO DE PORCENTAJES DE PARTICIPACION CIUDADANA POR DISTRITO.

LOS PROCEDIMIENTOS QUE SE SIGUIERON PARA LA CORRECTA INTEGRACION DE LOS CUADERNILLOS FUERON LOS SIGUIENTES:

- DESCARGAR LAS BASES DE DATOS DEL SISTEMA DE COMPUTOS DISTRITALES DE LA REDIFE E IMPORTARLAS A LA BASE DE DATOS DE LOS REPORTES PARA LA INTEGRACION DE LOS CUADERNILLOS.
- EJECUTAR LOS PROCEDIMIENTOS DE CREACION DE TABLAS FUENTE.
- EJECUTAR LOS PROCEDIMIENTOS NECESARIOS PARA LA OBTENCION DE FORMULAS DE MAYORIA RELATIVA GANADORAS EN CADA UNO DE LOS 300 DISTRITOS ELECTORALES.
- EJECUTAR PROCEDIMIENTOS DE VINCULACION DE BASES DE DATOS PARA CREACION DE CARTOGRAFIA.

UNA VEZ EJECUTADOS LOS PROCEDIMIENTOS ANTERIORES, SE PROCEDIO A LA IMPRESION DE UN JUEGO EN BLANCO Y NEGRO DE LOS REPORTES TABULARES PARA SU REPRODUCCION EN FOTOCOPIADO, LA IMPRESION DE GRAFICAS, MAPAS Y CUADROS SE LLEVO A CABO A COLOR EN LAS IMPRESORAS DE LA PROPIA DIRECCION DE ESTADISTICA Y DOCUMENTACION ELECTORAL. EL CUADERNILLO QUEDO INTEGRADO POR UN TOTAL DE 104 HOJAS.

EL 9 DE JULIO DEL PRESENTE SE REALIZO UN CORTE A LAS 18:30 HORAS PARA INFORMAR AL CONSEJO GENERAL ACERCA DE LOS CONSEJOS DISTRITALES QUE HABIAN CONCLUIDO SUS RESPECTIVOS COMPUTOS DISTRITALES. A LA REFERIDA HORA SE HABIA TERMINADO EL COMPUTO DE 199 DISTRITOS, CON BASE EN ESTA INFORMACION SE PREPARARON CUADERNILLOS SUFICIENTES PARA LOS MIEMBROS DEL CONSEJO GENERAL.

EL 11 DE JULIO CUANDO TODOS LOS CONSEJOS DISTRITALES HABIAN CONCLUIDO SUS COMPUTOS, SE PREPARO EL CUADERNILLO CON LA INFORMACION DEFINITIVA, EL CUAL FUE REPRODUCIDO PARA ENTREGARLO A LOS MIEMBROS DEL CONSEJO GENERAL. EN ESTOS CUADERNILLOS A PETICION DEL REPRESENTANTE DEL PARTIDO DE LA REVOLUCION DEMOCRATICA ANTE EL CONSEJO GENERAL, EL CALCULO DE LOS PORCENTAJES ALCANZADOS POR LOS PARTIDOS POLITICOS Y LA COALICION SE CALCULARON CON BASE EN LA VOTACION OBTENIDA SOLO POR ELLOS MISMOS, EXCLUYENDO LOS VOTOS PARA CANDIDATOS NO REGISTRADOS Y LOS NULOS.

6.- CUADERNILLOS PARA COMPUTOS DE CIRCUNSCRIPCION PLURINOMINAL

PARA LOS COMPUTOS DE CIRCUNSCRIPCION PLURINOMINAL SE INTEGRO UN CUADERNILLO EN UN SOLO APARTADO INTEGRADO POR LOS SIGUIENTES REPORTES:

- TABLAS DE RESULTADOS POR CIRCUNSCRIPCION PLURINOMINAL Y NIVEL NACIONAL.
- GRAFICA CIRCULAR DE PORCENTAJES DE VOTACION NACIONAL.
- TABLAS DE RESULTADOS POR ENTIDAD FEDERATIVA Y CIRCUNSCRIPCION PLURINOMINAL.
- MAPAS DE LA REPUBLICA MEXICANA DE PARTICIPACION CIUDADANA POR RANGOS DE PORCENTAJES EN LAS CIRCUNSCRIPCIONES PLURINOMINALES.

AL IGUAL QUE EN LOS COMPUTOS DISTRITALES, PARA LA CORRECTA INTEGRACION DE LOS CUADERNILLOS SE EJECUTARON LOS PROCEDIMIENTOS SIGUIENTES:

- DESCARGAR LAS BASES DE DATOS DEL SISTEMA DE COMPUTOS DE CIRCUNSCRIPCION PLURINOMINAL DE LA REDIFE E IMPORTARLAS A LA BASE DE DATOS QUE ARROJO LOS REPORTES PARA LA INTEGRACION DE LOS CUADERNILLOS.
- EJECUTAR LOS PROCEDIMIENTOS DE CREACION DE TABLAS FUENTE.
- EJECUTAR PROCEDIMIENTOS DE VINCULACION DE BASES DE DATOS PARA CREACION DE CARTOGRAFIA.
- UNA VEZ QUE SE EJECUTARON LOS PROCEDIMIENTOS ANTERIORES, SE PROCEDIO A LA IMPRESION A COLOR DE LOS JUEGOS NECESARIOS

PARA SU DISTRIBUCION A LOS MIEMBROS DEL CONSEJO GENERAL. LOS CUADERNILLOS QUEDARON INTEGRADOS POR UN TOTAL DE 9 HOJAS Y SE ENTREGARON EL 13 DE JULIO DE PRESENTE.

7.- INCORPORACION DE LOS RESULTADOS DE LOS COMPUTOS DISTRITALES Y DE CIRCUNSCRIPCION PLURINOMINAL A LA INTERNET

CON EL PROPOSITO DE DIFUNDIR LOS COMPUTOS DISTRITALES Y DE CIRCUNSCRIPCION, LA SUBDIRECCION DE ESTADISTICA ELECTORAL PREPARO LOS RESULTADOS Y ALGUNAS GRAFICAS Y MAPAS PARA INCORPORARLOS A LA PAGINA DE INTERNET DEL INSTITUTO.

DE IGUAL FORMA, SE REALIZO LA SOLICITUD CORRESPONDIENTE A LA UNIDAD TECNICA DE SERVICIOS DE INFORMATICA ENVIANDOLE LOS REFERIDOS MATERIALES QUE QUEDARON INCLUIDOS EN LA PAGINA DE INTERNET DEL IFE DESDE LA TERCERA SEMANA DEL MES DE JULIO.

UNA SEMANA DESPUES SE INCORPORARON TAMBIEN A DICHA PAGINA LA INFORMACION SOBRE LOS CANDIDATOS QUE RESULTARON GANADORES EN CADA DISTRITO EN LA ELECCION DE DIPUTADOS POR EL PRINCIPIO DE MAYORIA RELATIVA Y EN CADA CIRCUNSCRIPCION PLURINOMINAL POR EL PRINCIPIO DE REPRESENTACION PROPORCIONAL.

8.- RECEPCION DE LOS EXPEDIENTES DE ACTAS DE ESCRUTINIO Y COMPUTO DE CASILLA PARA LA ESTADISTICA ELECTORAL.

COMO UN APOYO PARA LA INTEGRACION DE LA ESTADISTICA DE LAS ELECCIONES FEDERALES DE 2003 SE SOLICITO A LAS JUNTAS DISTRITALES EJECUTIVAS QUE PREPARARAN UNA CARPETA CON COPIAS CERTIFICADAS DE LAS ACTAS DE ESCRUTINIO Y COMPUTO DE CASILLA DE SUS CORRESPONDIENTES DISTRITOS, YA QUE ESTAS CONSTITUYEN LOS DOCUMENTOS FUENTE DE LOS RESULTADOS ELECTORALES.

PARA PODER RECIBIR ESTAS CARPETAS FUE NECESARIO REALIZAR ALGUNAS ACTIVIDADES PREVIAS, CON EL PROPOSITO DE DEFINIR CLARAMENTE EL MECANISMO DE RECEPCION, ENTRE LAS QUE SE ENCUENTRAN LAS SIGUIENTES:

DEFINICION DE LOS LINEAMIENTOS PARA LA INTEGRACION DE LOS EXPEDIENTES DE ACTAS DE ESCRUTINIO Y COMPUTO POR PARTE DE LAS JUNTAS EJECUTIVAS DISTRITALES.- PARA CUMPLIR CON ESTE PROPOSITO SE ELABORO UN DOCUMENTO QUE DETALLABA LA MANERA DE INTEGRAR EL EXPEDIENTE DE LAS ACTAS DE ESCRUTINIO Y COMPUTO, DICHO DOCUMENTO SE ANEXO AL COMPENDIO BASICO DE INSTRUCCIONES DE LA REDIFE PARA QUE CADA JUNTA DISTRITAL PUDIERA CONSULTAR EN LA INTRANET DEL INSTITUTO ESA INFORMACION.

ELABORACION DE UNA PROPUESTA DE CALENDARIO PARA LA RECEPCION DE ACTAS DE ESCRUTINIO Y COMPUTO.- ESTA ACTIVIDAD SE REALIZO CON BASE EN EL CALENDARIO DE RECEPCION DE EXPEDIENTES QUE EMITE LA SECRETARIA EJECUTIVA YA QUE DICHA RECEPCION SE REALIZA DE MANERA SIMULTANEA.

DEFINICION Y HABILITACION DE LOS ESPACIOS FISICOS Y DEL MOBILIARIO DE ALMACEN A UTILIZAR EN LA RECEPCION, ALMACENAMIENTO Y CLASIFICACION DE LOS EXPEDIENTES DE LAS ACTAS DE ESCRUTINIO Y COMPUTO.- EL ALMACENAMIENTO DE LOS EXPEDIENTES QUE CONTIENEN LAS ACTAS DE ESCRUTINIO Y COMPUTO REQUIRIERON DE UN LUGAR ESPECIFICO PARA SU CLASIFICACION, RESGUARDO Y CONTROL; DE IGUAL MANERA, FUE NECESARIO MOBILIARIO DE OFICINA PARA PODER REALIZAR LAS ACTIVIDADES ANTES MENCIONADAS, ASIMISMO SE INSTALARON EQUIPOS DE COMPUTO PARA ELABORAR ARCHIVOS ELECTRONICOS CON INFORMACION OBTENIDA DE DICHAS CARPETAS.

PREPARACION DE CRITERIOS Y PROCEDIMIENTOS DE CLASIFICACION A SEGUIR POR EL PERSONAL ENCARGADO DE ALMACENAR LOS EXPEDIENTES DE LAS ACTAS.- PARA RECIBIR LOS EXPEDIENTES DE FORMA ORDENADA SE ELABORO UN DOCUMENTO DE APOYO QUE DESCRIBE LOS PROCEDIMIENTOS A SEGUIR PARA EFECTUAR UN BUEN ALMACENAMIENTO DE DICHOS EXPEDIENTES.

UNA VEZ DEFINIDAS LAS ACTIVIDADES Y PROCEDIMIENTOS A REALIZAR DURANTE LA RECEPCION DE LOS EXPEDIENTES DE LAS ACTAS DE ESCRUTINIO Y COMPUTO DE CASILLAS, SE PROCEDIO A LA UBICACION DEL LUGAR Y A LA RECEPCION DE EXPEDIENTES EN LAS FECHAS PROGRAMADAS.

SE PREPARO UNA AREA DE RECEPCION Y ALMACENAMIENTO DE LOS EXPEDIENTES QUE CADA DISTRITO ENTREGO A LA DIRECCION EJECUTIVA DE ORGANIZACION ELECTORAL, LA CUAL SE ACONDICIONO CON MESAS DE TRABAJO Y ANAQUELES QUE PERMITIERON HACER UNA CLASIFICACION Y ACOMODO OPTIMO DE LOS EXPEDIENTES REMITIDOS POR CADA JUNTA EJECUTIVA DISTRITAL.

LOS EXPEDIENTES FUERON RECIBIDOS CONFORME A UN CALENDARIO ELABORADO POR LA SECRETARIA EJECUTIVA DEL INSTITUTO, EN EL QUE SE DEDICO UN DIA PARA LA RECEPCION DE EXPEDIENTES DE LOS DISTRITOS DE CADA CIRCUNSCRIPCION, ES DECIR CINCO EN TOTAL. DURANTE LA RECEPCION DE LOS EXPEDIENTES SE VERIFICO QUE LAS ACTAS DE ESCRUTINIO Y COMPUTO DE CASILLA ESTUVIERAN COMPLETAS, QUE FUERAN LEGIBLES Y QUE CADA UNA CONTARA CON UNA CERTIFICACION.

TAMBIEN SE VERIFICO QUE CADA EXPEDIENTE CONTARA CON IGUAL NUMERO DE ACTAS COMO DE CASILLAS INSTALADAS, ASIMISMO, SE REVISO QUE LA INFORMACION DE AQUELLAS CASILLAS QUE NO FUERON INSTALADAS Y EL REPORTE DE ACTAS FALTANTES, TAMBIEN ESTUVERA INCLUIDO EN EL EXPEDIENTE.

DURANTE LA RECEPCION SE FUERON ALMACENANDO LOS EXPEDIENTES PARA CONTAR CON UN ORDEN CLARO DE LA INFORMACION Y PARA FACILITAR LA CONSULTA DE LA INFORMACION CONTENIDA EN CADA UNA DE LAS ACTAS DE ESCRUTINIO Y COMPUTO. LA RECEPCION SE REALIZO DEL 21 AL 25 DE JULIO CONFORME A LO ESTABLECIDO EN EL CALENDARIO DE LA SECRETARIA EJECUTIVA.

ESTOS EXPEDIENTES FUERON UTILIZADOS DURANTE EL PROCESO DE VERIFICACION DE LOS RESULTADOS DE LOS COMPUTOS DISTRITALES QUE CONSTITUYEN LA INFORMACION FUENTE DE LA ESTADISTICA DE LAS ELECCIONES FEDERALES DE 2003.

AFECTACION DE LA VOTACION ANULADA POR EL TRIBUNAL ELECTORAL DEL PODER JUDICIAL DE LA FEDERACION A LOS RESULTADOS DE LOS COMPUTOS DISTRITALES

COMO ES CONOCIMIENTO PUBLICO LOS PARTIDOS POLITICOS Y LA COALICION QUE PARTICIPARON EN LAS ELECCIONES FEDERALES DE 2003

INTERPUSIERON DIFERENTES MEDIOS DE IMPUGNACION CONTRA LOS COMPUTOS DISTRITALES. LAS RESOLUCIONES QUE EL TRIBUNAL ELECTORAL DEL PODER JUDICIAL DE LA FEDERACION FUE EMITIENDO CON RELACION A DICHOS MEDIOS DE IMPUGNACION FUERON INFORMADOS A LA DIRECCION EJECUTIVA DE ORGANIZACION ELECTORAL A TRAVES DE LA DIRECCION JURIDICA DE LA SECRETARIA EJECUTIVA.

LOS EXPEDIENTES DE LAS RESOLUCIONES DEL TRIBUNAL FUERON CUIDADOSAMENTE REVISADOS PARA OBTENER LAS CASILLAS CUYOS RESULTADOS FUERON ANULADOS, CON EL PROPOSITO DE DESCONTAR ESTA VOTACION A LOS CORRESPONDIENTES RESULTADOS DE LOS COMPUTOS DISTRITALES.

CONCLUIDO EL PLAZO PARA QUE EL TRIBUNAL RESOLVIERA LOS MEDIOS DE IMPUGNACION Y CONTANDO CON LA TOTALIDAD DE LAS RESOLUCIONES, SE REALIZARON LOS DESCUENTOS DE LAS CASILLAS CON VOTACION ANULADA Y SE PREPARARON LOS CUADROS DE RESULTADOS POR ENTIDAD FEDERATIVA, CIRCUNSCRIPCION PLURINOMINAL Y NIVEL NACIONAL DE LA ELECCION DE DIPUTADOS FEDERALES POR EL PRINCIPIO DE REPRESENTACION PROPORCIONAL, LOS CUALES FUERON REMITIDOS POR EL DIRECTOR EJECUTIVO DE ORGANIZACION ELECTORAL AL DIRECTOR EJECUTIVO DE PRERROGATIVAS Y PARTIDOS POLITICOS PARA LA PREPARACION DEL ACUERDO DEL CONSEJO GENERAL EN EL QUE SE REALIZA EL COMPUTO GENERAL PARA LA DISTRIBUCION DE DIPUTADOS DE REPRESENTACION PROPORCIONAL A LOS PARTIDOS POLITICOS.

9.- SISTEMA DE EMISION DE LA ESTADISTICA DE LAS ELECCIONES FEDERALES DE 2003.

ACTUALIZACION DE CATALOGOS DE PARTIDOS POLITICOS Y COALICIONES; REPORTES Y CATALOGOS DE MUNICIPIOS Y LOCALIDADES.- CONTINUANDO CON LAS ACTIVIDADES PARA LA CONCLUSION DEL SISTEMA DE EMISION DE LA ESTADISTICA ELECTORAL EN EL MES DE ENERO Y FEBRERO DEL PRESENTE AÑO, FUERON ACTUALIZADOS LOS CATALOGOS DE MUNICIPIOS Y LOCALIDADES A UTILIZAR EN EL PROCESO ELECTORAL FEDERAL DE 2003 CON LA INFORMACION DEFINITIVA QUE LA DIRECCION DEL REGISTRO FEDERAL DE ELECTORES (DERFE), PROPORCIONO A ESTE SUBDIRECCION.

CON LA INFORMACION DE LOS CATALOGOS PROPORCIONADOS SE HOMOLOGARON LAS ESTRUCTURAS DE BASES DE DATOS, PARA QUE FUERAN COMPATIBLES CON LAS ESTRUCTURAS QUE SE EMPLEAN EN EL SISTEMA DE LA EMISION DE LA ESTADISTICA ELECTORAL. DE IGUAL FORMA SE ACTUALIZO EL CATALOGO DE PARTIDOS POLITICOS Y COALICION QUE HABRAN DE CONTENDER PARA LAS ELECCIONES DE ESTE 6 DE JULIO.

DERIVADO DE LA ACTUALIZACION AL CATALOGO DE PARTIDOS POLITICOS Y COALICION, SE LLEVARON A CABO TRABAJOS DE MODIFICACION A LOS REPORTES PARA MOSTRAR LA COALICION "ALIANZA PARA TODOS" EN LAS ENTIDADES FEDERATIVAS DONDE CONTENDIO. ESTA MODIFICACION AFECTO A LOS REPORTES EN SU TOTALIDAD, YA QUE POR EL REGISTRO PARCIAL DE LA COALICION, SE CREARON 3 FORMATOS DISTINTOS PARA LA ELECCION DE MAYORIA RELATIVA Y 2 PARA EL PRINCIPIO DE REPRESENTACION PROPORCIONAL.

EXPORTAR DEL SISTEMA DE COMPUTOS DISTRITALES DE LA REDIFE LOS RESULTADOS DE CADA UNA DE LAS CASILLAS E INCORPORARLOS AL SISTEMA.- LAS BASES DE DATOS A NIVEL CASILLA QUE CONTIENEN LOS RESULTADOS DE LOS COMPUTOS DISTRITALES, FUERON DESCARGADAS DE LOS SERVIDORES DE LA REDIFE EN DONDE LA UNICOM GENERO ARCHIVOS DE TEXTO PLANO.

UNA VEZ DESCARGADOS LOS ARCHIVOS DE TEXTO PLANO, LA SUBDIRECCION DE ESTADISTICA ELECTORAL SE DIO A LA TAREA DE EJECUTAR EL PROCEDIMIENTO DE IMPORTACION DE ESOS ARCHIVOS A LA BASE DE DATOS QUE GENERA LAS TABLAS CON LOS RESULTADOS DE LA ELECCION DE DIPUTADOS FEDERALES POR LOS PRINCIPIOS DE MAYORIA RELATIVA Y REPRESENTACION PROPORCIONAL A LOS DIFERENTES NIVELES DE AGREGACION (ENTIDAD FEDERATIVA, DISTRITO, MUNICIPIO, SECCION).

APLICAR A LAS BASES DE DATOS LOS DESCUENTOS Y MODIFICACIONES DERIVADAS DE LAS RESOLUCIONES DEL TRIBUNAL ELECTORAL DEL PODER JUDICIAL DE LA FEDERACION.- LA DIRECCION JURIDICA DE LA SECRETARIA EJECUTIVA REMITIO A LA DIRECCION EJECUTIVA DE ORGANIZACION ELECTORAL UN TOTAL DE 181 EXPEDIENTES (128 RECURSOS DE INCONFORMIDAD Y 53 RECURSOS DE RECONSIDERACION) CON LAS SENTENCIAS DE RESOLUCION DICTAMINADAS POR CADA UNA DE LAS SALAS REGIONALES Y LA SALA

SUPERIOR DEL TRIBUNAL ELECTORAL DEL PODER JUDICIAL DE LA FEDERACION, EN CONTRA DE INCONFORMIDADES Y RECURSOS DE RECONSIDERACION PRESENTADOS.

DE ESTAS RESOLUCIONES SE FUE EXTRAYENDO LA INFORMACION DE LAS CASILLAS QUE HABRIAN DE DESCONTARSE PARA LOS COMPUTOS FINALES, DETECTANDO LOS SIGUIENTES DATOS:

- ENTIDAD FEDERATIVA
- DISTRITO ELECTORAL
- NUMERO DE SECCION
- CASILLA

UNA VEZ CON LOS LISTADOS DE LAS CASILLAS ANULADAS, SE PROCEDIO AL MARCAJE DE CADA UNA DE ELLAS EN LA BASE DE DATOS DE LOS COMPUTOS DISTRITALES, PARA QUE AL EJECUTAR LOS PROCEDIMIENTOS PARA OBTENER LOS RESULTADOS CON LOS CRITERIOS DE DESCUENTOS SE OBTUVIERAN LOS RESULTADOS FINALES QUE SE IMPACTARON EN LOS REPORTES, GRAFICAS Y MAPAS QUE INTEGRAN LA ESTADISTICA DE LAS ELECCIONES FEDERALES DE 2003.

INCORPORAR LOS RESULTADOS ELECTORALES DEFINITIVOS A LA ESTRUCTURA DE BASES DE DATOS.- PARA LA INCORPORACION DE RESULTADOS FINALES A LAS ESTRUCTURAS DE BASES DE DATOS, SE EJECUTO UN PROCEDIMIENTO DE CREACION DE TABLAS FUENTE UNA VEZ QUE LAS CASILLAS ANULADAS HABIAN SIDO MARCADAS.

CONCLUIDO EL PROCEDIMIENTO DE CREACION DE TABLAS CON LOS RESULTADOS A LOS DIFERENTES NIVELES DE AGREGACION, SE EXPORTARON A LA BASE DE DATOS QUE GENERA LOS REPORTES TABULARES, GRAFICOS Y CARTOGRAFICOS DE LA ESTADISTICA ELECTORAL DEL PROCESO ELECTORAL FEDERAL DE 2003. DE ESTA FORMA, QUEDO DEBIDAMENTE ACTUALIZADO EL SISTEMA DE EMISION DE LA ESTADISTICA ELECTORAL PARA LA IMPRESION DE SUS DIFERENTES MATERIALES.

10.- SISTEMA DE CONSULTA DE LA ESTADISTICA DE LAS ELECCIONES FEDERALES DE 2003

AL CONCLUIR LA CAPTURA DE DATOS EN EL SISTEMA DE COMPUTOS DISTRITALES DE LA INTRANET DEL INSTITUTO EN TODOS LOS CONSEJOS DISTRITALES DEL PAIS, SE TOMARON LOS RESULTADOS QUE ESTE SISTEMA CONCENTRO PARA ESTRUCTURAR LA BASE DE DATOS QUE ALIMENTARA AL SISTEMA DE CONSULTA DE LA ESTADISTICA DE LAS ELECCIONES FEDERALES DE 2003, DE ESTA FORMA SE REALIZARON LAS TAREAS SIGUIENTES:

INCORPORACION DE DATOS DEFINITIVOS AL SISTEMA DE CONSULTA.- SE DESCARGO DE LA INTRANET DEL INSTITUTO LA BASE DE DATOS A NIVEL DE CASILLA CONCERNIENTE A LOS COMPUTOS DISTRITALES EN FORMATO DE TEXTO, POSTERIORMENTE SE IMPORTO LA BASE DE DATOS AL SOFTWARE DE ACCESS PARA DAR FORMATO A CADA UNO DE LOS CAMPOS CORRESPONDIENTES.

ASIMISMO SE AGREGO LA INFORMACION POR LOS NIVELES DE SECCION, DISTRITO ELECTORAL, MUNICIPIO Y ENTIDAD FEDERATIVA PARA AGILIZAR LA RESPUESTA DE LAS CONSULTAS UTILIZADAS POR EL SISTEMA.

DESCUENTO DE LA VOTACION DE LAS CASILLAS ANULADAS POR EL TRIBUNAL ELECTORAL DEL PODER JUDICIAL DE LA FEDERACION.- UNA VEZ QUE FUERON CONOCIDAS LAS RESOLUCIONES A LAS IMPUGNACIONES DE CASILLAS POR LOS DIFERENTES PARTIDOS POLITICOS, SE LLEVO A CABO LA FASE DE IMPACTAR ESTAS RESOLUCIONES EN LA BASE DE DATOS QUE ALIMENTA EL SISTEMA DE CONSULTA.

UNA VEZ CONCLUIDA LA FASE ANTERIOR SE DIO COMIENZO A LA CREACION DE LAS TABLAS CON FORMATO DBF QUE UTILIZARA EL MODULO DE CARTOGRAFIA JUNTO CON LAS REJILLAS DE DATOS QUE PRESENTA EL SISTEMA; DENTRO DE CADA UNA DE LAS TABLAS SE REALIZO LA CODIFICACION DE NUEVOS CAMPOS PARA PERSONALIZAR LA PRESENTACION DE LOS COLORES UTILIZADOS POR LOS PARTIDOS POLITICOS EN EL MODULO DE CARTOGRAFIA DENTRO DE LAS DIFERENTES TEMATICAS QUE EMITE EL SISTEMA.

CALCULO E INSERCIÓN DE DATOS PARA 1º, 2º Y 3ER LUGAR EN VOTACION.- SE REALIZARON PROCEDIMIENTOS EN PROGRAMACION PARA

CALCULAR EL PRIMERO, SEGUNDO Y TERCER LUGAR EN VOTACION CON DATOS ABSOLUTOS Y RELATIVOS EN LOS NIVELES DE AGREGACION DE ENTIDAD FEDERATIVA, DISTRITO ELECTORAL Y MUNICIPIO; CON ESTE CALCULO TAMBIEN SE DETERMINARON LOS EMPATES CORRESPONDIENTES EN EL NIVEL DE AGREGACION DE MUNICIPIO, AGREGANDOSE UN COLOR MAS EN NUMEROS ENTEROS PARA SU CODIFICACION DENTRO DEL SISTEMA.

INCORPORACION DE DATOS SIN ANULACION PARA LA TEMATICA DE PARTICIPACION CIUDADANA.- SE CONSERVO EL CAMPO DE "VOTACION TOTAL" DEL SISTEMA DE COMPUTOS DISTRITALES DE LA INTRANET DEL INSTITUTO COMO CAMPO DE PARTICIPACION CIUDADANA EN NUMEROS ABSOLUTOS Y CON LAS OPERACIONES CORRESPONDIENTES CON EL CAMPO DE "LISTA NOMINAL" SE DETERMINARON LOS VALORES RELATIVOS DE PARTICIPACION CIUDADANA ASI COMO LOS VALORES ABSOLUTOS Y RELATIVOS DE ABSTENCIONISMO.

MODIFICACIONES A LOS DIFERENTES MODULOS DEL SISTEMA DERIVADAS DEL DESCUENTO DE LAS CASILLAS ANULADAS.- EN LOS MODULOS DE CARTOGRAFIA Y GRAFICAS SE PRESENTAN LOS DISTRITOS 5 DE MICHOACAN Y 6 DE COAHUILA EN BLANCO DEBIDO A QUE LA VOTACION EN ESTOS DISTRITOS FUE ANULADA, ESTO TIENE SU IMPACTO TAMBIEN EN LOS MUNICIPIOS QUE COMPONEN ESTOS DISTRITOS ELECTORALES.

PARA EL MODULO DE REPORTES EN LOS REGISTROS CORRESPONDIENTES LOS RESULTADOS ELECTORALES SE PRESENTAN TAMBIEN EN BLANCO Y PARA LAS REJILLAS DE DATOS SE REPITE EL ESQUEMA SOLO QUE SE DESAGREGA HASTA LOS NIVELES DE SECCION Y CASILLA. COMO COMPLEMENTO DE ESTA FASE Y CON EL OBJETIVO DE DAR MAYOR ENTENDIMIENTO A LOS DATOS SE HIZO NECESARIO INCORPORAR UNA SERIE DE LEYENDAS REFERENTES A LAS ANULACIONES DE CASILLAS TANTO EN LAS PANTALLAS COMO EN LA BASE DE DATOS DEL SISTEMA.

REVISION DE LOS DATOS DEL SISTEMA DE CONSULTA POR PARTE DE LA SUBDIRECCION.- UNA VEZ REALIZADAS TODAS LAS MODIFICACIONES A LAS BASES DE DATOS CON LOS IMPACTOS DE LA RESOLUCION DEL TRIBUNAL ELECTORAL DEL PODER JUDICIAL DE LA FEDERACION SE LLEVO A CABO LA TAREA DE REVISAR LA CONSISTENCIA DE LAS BASES DE DATOS Y CONSTATAR SU IMPACTO EN LOS MODULOS QUE COMPONEN AL SISTEMA.

SE FORMARON GRUPOS DE TRABAJO POR PARTE DE LA SUBDIRECCION DE ESTADISTICA ELECTORAL DIVIDIENDOSE EL TRABAJO DE REVISION POR MODULOS, EN EL CUAL SE DETECTARON ALGUNOS ERRORES EN LAS ETIQUETAS DE LOS REPORTES Y PANTALLAS DEL SISTEMA.

REVISION DEL SISTEMA POR PARTE DA LA DIRECCION EJECUTIVA.- UNA VEZ QUE SE CONCLUYO EL PROCESO DE REVISION POR LA SUBDIRECCION DE ESTADISTICA ELECTORAL Y QUE FUERON REALIZADOS LOS CAMBIOS CORRESPONDIENTES, SE PRESENTO EL SISTEMA AL DIRECTOR EJECUTIVO DE ORGANIZACION ELECTORAL CON LA FINALIDAD DE CONOCER SU OPINION Y OBSERVACIONES PARA LA PUBLICACION DEL SISTEMA; DE ESTA REVISION SE LLEVARON A CABO LAS MODIFICACIONES SIGUIENTES:

- CAMBIOS DE REDACCION EN LAS LEYENDAS QUE PRESENTA EL SISTEMA EN LOS DIFERENTES MODULOS TANTO EN SUS PANTALLAS COMO EN LOS STATUS DE LAS REJILLAS DE DATOS
- CREACION DE UNA FUNCION MAS QUE PRESENTE UN MAPA NACIONAL POR CIRCUNSCRIPCION PLURINOMINAL CON EL OBJETO DE DAR A CONOCER LA COMPOSICION DE LAS CINCO CIRCUNSCRIPCIONES PLURINOMINALES.
- CREACION DE UNA FUNCION QUE EMITE LA DENOMINACION O EQUIVALENCIA DE LAS SIGLAS DE LOS PARTIDOS POLITICOS O ABREVIATURAS.
- CAMBIO EN LA REDACCION DE CIERTOS BOTONES PARA SU MAYOR COMPRESION DENTRO DEL SISTEMA.
- CREACION DEL BOTON DE PRIMER LUGAR DONDE SE EMITE EN FORMA GRAFICA LA REPRESENTACION CON LOGOTIPOS DE LOS PARTIDOS POLITICOS GANADORES POR EL PRINCIPIO DE MAYORIA RELATIVA.

SE CONCLUYERON CADA UNA DE ESTAS MODIFICACIONES DURANTE EL MES DE SEPTIEMBRE.

EMISION DE LA VERSION 1.0 DEL SISTEMA DE CONSULTA.- CON LA REALIZACION DE TODAS LAS TAREAS ANTERIORES SE DESARROLLO EN FORMATO DE CD LA VERSION 1.0 DEL SISTEMA DE CONSULTA DE LA ESTADISTICA DE LAS ELECCIONES FEDERALES DE 2003.

11.- COMPENDIO DE RESULTADOS DE LA ESTADISTICA DE LAS ELECCIONES FEDERALES DE 2003.

EL COMPENDIO DE RESULTADOS DE LA ESTADISTICA DE LAS ELECCIONES FEDERALES DE 2003, PRESENTARA LA INFORMACION REFERENTE A LOS RESULTADOS DE LAS ELECCIONES DE DIPUTADOS FEDERALES POR LOS PRINCIPIOS DE MAYORIA RELATIVA Y REPRESENTACION PROPORCIONAL CELEBRADAS EL PASADO 6 DE JULIO DEL PRESENTE AÑO. ESTA INTEGRADO POR DE REPORTES TABULARES, GRAFICAS Y CARTOGRAFIA CON DIFERENTES NIVELES DE AGREGACION (NACIONAL, ENTIDAD FEDERATIVA, DISTRITO Y MUNICIPIO).

CABE SEÑALAR QUE DURANTE EL PERIODO DE INTEGRACION DE LOS MATERIALES EN EL COMPENDIO, FUERON SUFRIENDO MODIFICACIONES Y/O ADECUACIONES EN SU PRESENTACION Y CONTENIDO, ASI COMO LA INSERCIÓN DE NUEVOS MATERIALES.

REPORTES TABULARES

ESTOS REPORTES CONTIENEN LOS RESULTADOS EN FORMA DE TABLAS DE RESULTADOS DE LOS PARTIDOS POLITICOS Y, EN SU CASO, COALICION, CANDIDATOS NO REGISTRADOS, VOTOS NULOS Y VOTACION TOTAL, ASI COMO SU PORCENTAJE DE VOTACION ALCANZADO POR CADA UNO DE ELLOS.

LOS REPORTES TABULARES Y SU NIVEL DE AGREGACION A PRESENTAR SON LOS SIGUIENTES:

- REPORTE CON RESULTADOS NACIONALES DESAGREGADO POR ENTIDAD FEDERATIVA.
- REPORTE CON RESULTADOS POR ENTIDAD FEDERATIVA DESAGREGADO POR DISTRITO Y MUNICIPIO.
- REPORTE POR ENTIDAD FEDERATIVA DESAGREGADO A NIVEL MUNICIPIO POR EL PRINCIPIO DE REPRESENTACION PROPORCIONAL, QUE MUESTRA MEDIANTE EL EMBLEMA DE LOS PARTIDOS POLITICOS Y, EN SU CASO, COALICION LA POSICION OBTENIDA EN CADA MUNICIPIO, PARA ESTE REPORTE SOLO SE CONSIDERAN LOS TRES PRIMEROS LUGARES.
- REPORTE CON RESULTADOS NACIONALES DESAGREGADO POR CIRCUNSCRIPCION PLURINOMINAL Y ENTIDAD FEDERATIVA POR EL PRINCIPIO DE REPRESENTACION PROPORCIONAL.

GRAFICAS

PARA UNA REPRESENTACION DE FACIL ANALISIS Y CONSULTA DE LOS RESULTADOS EN SUS DISTINTOS NIVELES DE AGREGACION, SE INTEGRARON GRAFICAS DE BARRAS EN 2 Y 3 DIMENSIONES, QUEDANDO DISTRIBUIDAS DE LA SIGUIENTE FORMA:

TIPO DE GRAFICA	NIVEL DE AGREGACION
GRAFICA DE BARRAS VERTICALES EN 3 DIMENSIONES PARA LA ELECCION DE MAYORIA RELATIVA	NACIONAL.- DESAGREGADO POR PARTIDO POLITICO O COALICION (EN SU CASO).
GRAFICA DE BARRAS HORIZONTALES APILADAS EN 2 DIMENSIONES PARA LA ELECCION DE MAYORIA RELATIVA	ENTIDAD FEDERATIVA.- DESAGREGADO POR DISTRITO Y PARTIDO POLITICO O COALICION (EN SU CASO).
GRAFICA DE BARRAS HORIZONTALES DE 2 DIMENSIONES PARA LA REPRESENTACION PROPORCIONAL	ENTIDAD FEDERATIVA.- DESAGREGADO POR DISTRITO Y PARTIDO POLITICO O COALICION (EN SU CASO).
PARTICIPACION GRAFICA DE BARRAS HORIZONTALES EN 2 DIMENSIONES PARA LA REPRESENTACION PROPORCIONAL	NACIONAL.- DESAGREGADO POR ENTIDAD FEDERATIVA, INCLUYENDO UNA TABLA QUE PRESENTA LA VOTACION, LISTA NOMINAL Y PORCENTAJE DE PARTICIPACION POR ENTIDAD. ENTIDAD FEDERATIVA.- DESAGREGADO POR DISTRITO, INCLUYENDO UNA TABLA QUE PRESENTA LA VOTACION, LISTA NOMINAL Y PORCENTAJE DE PARTICIPACION POR DISTRITO.

DE IGUAL FORMA, SE INCLUYE UNA GRAFICA QUE MUESTRA MEDIANTE EL USO DE LOGOTIPOS, LOS PARTIDOS POLITICOS O, EN SU CASO, COALICION QUE OBTUVIERON LA MAYORIA DE VOTOS EN LOS DISTRITOS ELECTORALES FEDERALES.

CARTOGRAFIA

LA INFORMACION CARTOGRAFICA SE MUESTRA EN MAPAS CON DIFERENTES NIVELES DE AGREGACION (NACIONAL, ENTIDAD FEDERATIVA, DISTRITO Y MUNICIPIO).

A CONTINUACION SE MENCIONAN LOS REPORTES CON SU NIVEL DE AGREGACION Y TEMATICAS A USAR PARA SU REPRESENTACION CARTOGRAFICA.

ELECCION	NIVEL DE AGREGACION	TEMATICA
MAYORIA RELATIVA	NACIONAL- DESAGREGADO DISTRITO.	POR PRIMEROS, SEGUNDOS
	ENTIDAD DESAGREGADO DISTRITO.	FEDERATIVA.- POR TERCEROS LUGARES. Y

CADA UNO DE LOS MAPAS ILUSTRA POR MEDIO DE COLORES ASIGNADOS A CADA PARTIDO POLITICO O, EN SU CASO, COALICION EL DISTRITO O ENTIDAD FEDERATIVA EN LA QUE OBTUVO LA MAYORIA DE VOTOS, SEGUNDO O TERCER LUGAR, ASI COMO EL PORCENTAJE OBTENIDO DE PARTICIPACION CIUDADANA.

DE IGUAL FORMA, CON UNA REPRESENTACION DEGRADADA DEL COLOR ASIGNADO PARA CADA PARTIDO POLITICO Y COALICION, SE MUESTRA LA FUERZA ELECTORAL POR EL PRINCIPIO DE REPRESENTACION PROPORCIONAL PARA EL PAN, PRI, PRD Y LA COALICION "ALIANZA PARA TODOS".

12.- CREACION DE PLANTILLAS Y MODELOS PARA LA REPRODUCCION EN IMPRENTA.

TODA VEZ QUE LOS RESULTADOS DE LOS COMPUTOS DISTRITALES FUERON AFECTADOS POR LAS RESOLUCIONES DICTADAS POR EL TRIBUNAL ELECTORAL DEL PODER JUDICIAL DE LA FEDERACION Y GENERADAS LAS BASES DE DATOS EN EL SISTEMA CREADO PARA ESTE FIN Y QUE SERAN FUENTE PARA LA EMISION DE LOS REPORTES, SE COMENZARON LOS TRABAJOS DE IMPRESION DE LAS PLANTILLAS A COLOR PARA EL ARMADO DE ARCHIVOS EN COREL DRAW, MISMOS QUE SERAN UTILIZADOS POR LA EMPRESA QUE TRABAJARA CON LA EDICION DEL COMPENDIO.

DE FORMA PARALELA A LA CREACION DE LOS ARCHIVOS EN COREL DRAW, SE GENERARON ARCHIVOS EN FORMATO PDF, PARA LLEVAR A CABO PRUEBAS DE COLOR Y DE IMPRESION CON TALLERES GRAFICOS DE MEXICO (TGM) Y AJUSTAR, EN SU CASO, GAMA DE COLORES PARA LOS DIFERENTES PARTIDOS POLITICOS Y COALICION.

DURANTE LA CONSTRUCCION DE LOS ARCHIVOS QUE HABRAN DE SER UTILIZADOS PARA LA EDICION DEL COMPENDIO, SE REALIZARON EXHAUSTIVAS REVISIONES DE FORMA Y SOBRETUDO DE RESULTADOS ELECTORALES CONTENIDOS EN CADA UNO DE ESTOS ARCHIVOS CONTRA LA INFORMACION QUE CONTIENEN LAS PLANTILLAS FUENTE.

CONCLUIDOS LOS TRABAJOS DE CREACION DE ARCHIVOS FUENTE Y, EN SU CASO, LA APLICACION DE CORRECCIONES A ERRORES EN SU ELABORACION, SE PROCEDIO A IMPRIMIR UN DOMI O EJEMPLAR DE MUESTRA CON TODOS LOS MATERIALES PARA SU REVISION Y/O APROBACION POR PARTE DEL DIRECTOR EJECUTIVO DE ORGANIZACION ELECTORAL.

SISTEMA INFORMATICO DE SEGUIMIENTO A LA ENTREGA DE RESULTADOS ELECTORALES DEL CONTEO RAPIDO EN LA SALA DEL PREP EN LA SEDE DE LOS CONSEJOS DISTRITALES.

POR VEZ PRIMERA EL INSTITUTO FEDERAL ELECTORAL LLEVO A CABO UN CONTEO RAPIDO CON RECURSOS LOGISTICOS Y ECONOMICOS

PROPIOS. DERIVADO DE ESTA PRIMERA EXPERIENCIA, SE DESARROLLO UN PROCEDIMIENTO LOGISTICO PARA DARLE SEGUIMIENTO A LOS RESULTADOS DE LAS CASILLAS MUESTRA QUE ERAN COMUNICADOS POR LOS ASISTENTES-CAPACITADOTES ELECTORALES A LA SALA DEL SIJE, PARA QUE A SU VEZ ESTOS FUERAN ENTREGADOS EN LA SALA DE CAPTURA DEL PREP.

EL PROPOSITO DE ESTE SISTEMA FUE LLEVAR EN OFICINAS CENTRALES UN SEGUIMIENTO PUNTUAL SOBRE EL DESARROLLO DE LA ENTREGA DE RESULTADOS PARA QUE ESTOS FUERAN CAPTURADOS POR PERSONAL DEL PREP EN LAS SEDES DISTRITALES. PARA DAR ESTE SEGUIMIENTO AL CONTEO RAPIDO, LA SUBDIRECCION DE ESTADISTICA ELECTORAL SE PUSO EN CONTACTO CON REPRESENTANTES DEL PREP EN OFICINAS CENTRALES PARA SOLICITAR LE FUERAN ENTREGADOS ARCHIVOS CON EL NUMERO DE CASILLAS MUESTRA Y DURANTE LA JORNADA ELECTORAL LAS CASILLAS QUE FALTARAN DE CAPTURARSE EN LAS SEDES DISTRITALES EN LAPROS DE 5 MINUTOS CADA UNO.

AL MISMO TIEMPO LA PROPIA SUBDIRECCION DE ESTADISTICA ELECTORAL APOYADO EN EL SISTEMA DE CUESTIONARIOS DE LA REDIFE, GENERO UNO PRECARGADO CON LAS CASILLAS MUESTRA, PARA QUE PERSONAL ASIGNADO EN LA SALA DEL SIJE CAPTURARA LA INFORMACION SOLICITADA EN DICHO CUESTIONARIO Y ASI PODER HACER UN CRUCE DE INFORMACION DE LAS CASILLAS FALTANTES POR CAPTURAR EN LA SALA DEL PREP Y LAS CASILLAS REPORTADAS A LA SALA DEL SIJE.

EL SISTEMA FUE DESARROLLADO POR PERSONAL DE LA PROPIA SUBDIRECCION DE ESTADISTICA ELECTORAL EN LENGUAJE PHP Y HTML, CON ACCESO A BASES DE DATOS DE ACCESS POR MEDIO DE CONEXIONES ODBC.

CON PHP SE HICIERON CONEXIONES A LAS BASES DE DATOS, ESTAS CONEXIONES EJECUTABAN CONSULTAS QUE DABAN COMO RESULTADO EL ORIGEN A LOS REPORTES QUE SE CONSULTARON A NIVEL NACIONAL, ENTIDAD FEDERATIVA Y DISTRITAL DESAGREGADO POR CASILLAS.

PARA LA CREACION DEL SITIO SE MONTO UN SERVIDOR WEB APACHE Y EL MODULO CORRESPONDIENTE PARA EJECUTAR SCRIPTS DE PHP, ASI

COMO LOS CONTROLADORES NECESARIOS PARA TRABAJAR CON ACCESO A BASES DE DATOS POR MEDIO DE ODBC

PARA QUE PERSONAL DE LA DIRECCION EJECUTIVA DE ORGANIZACION ELECTORAL TUVIERA ACCESO, SE CONTROLO CON CLAVES DE USUARIO Y CONTRASEÑAS, MISMAS QUE SE LES HICIERON LLEGAR EN TIEMPO.

EL PROCEDIMIENTO QUE SE SIGUIO PARA CONSOLIDAR ESTA INFORMACION Y TENER UN COMPARATIVO FUE EL SIGUIENTE:

1. SE OBTENIAN LOS ARCHIVOS CREADOS EN LA SALA DEL PREP EN OFICINAS CENTRALES, ESTOS ARCHIVOS ERAN DEPOSITADOS EN UNA CARPETA CREADA **EX PROFESO** PARA ELLO Y DESDE ESTA CARPETA SE CARGABAN A LAS BASES DE DATOS.
2. SE OBTENIA EL ARCHIVO DE CUESTIONARIOS EN PERIODOS DE 5 MINUTOS, DESCARGANDOLO DIRECTAMENTE DE LA PAGINA DE CUESTIONARIOS Y, POR ULTIMO, SE HACIAN LAS ADECUACIONES NECESARIAS PARA CARGARLO EN LAS BASES DE DATOS CREADAS PARA ESTE FIN.

UNA VEZ CON LAS BASES DE DATOS CARGADAS EN EL MDB, LOS USUARIOS CONECTADOS AL SISTEMA SOLO TENIAN QUE RECARGAR SUS PAGINAS DE CONSULTA PARA QUE LA NUEVA INFORMACION SE ACTUALIZARA. ESTE SISTEMA OPERO DESDE LAS 20:00 HORAS EL DIA DE LA JORNADA ELECTORAL.

13.- HABILITACION DE CUESTIONARIOS SOBRE LA REDIFE

LA DIRECCION EJECUTIVA DE ORGANIZACION ELECTORAL POR MEDIO DE LA SUBDIRECCION DE ESTADISTICA ELECTORAL, HABILITO EN EL MES DE AGOSTO DE 2003 UN TOTAL DE 4 CUESTIONARIOS EN LA REDIFE, PARA LAS DIRECCIONES DE AREA DE LA DIRECCION EJECUTIVA, QUEDANDO LA SIGUIENTE DISTRIBUCION:

AREA	CANTIDAD	ACTIVIDAD
DIRECCION DE PLANEACION Y SEGUIMIENTO	1	FUNCIONALIDAD DE LA DOCUMENTACION MATERIALES ELECTORALES (FUNCIONARIOS DE CASILLA)
DIRECCION DE ESTADISTICA Y DOCUMENTACION ELECTORAL	3	<p>FUNCIONALIDAD DE LA DOCUMENTACION MATERIALES ELECTORALES (VOCALES DE ORGANIZACION ELECTORAL).</p> <p>FUNCIONALIDAD DE LA DOCUMENTACION MATERIALES ELECTORALES (VOCALES DE CAPACITACION ELECTORAL Y EDUCACION CIVICA).</p> <p>FUNCIONALIDAD DE LA DOCUMENTACION MATERIALES ELECTORALES (CONSEJEROS ELECTORALES)</p>

III.- SUBPROGRAMA: CONTROL DE OPERACION DE ORGANOS DESCONCENTRADOS

1.- COORDINACION PARA LA INTEGRACION Y FUNCIONAMIENTO DE LOS ORGANOS LOCALES Y DISTRITALES

DURANTE EL TRIMESTRE JULIO- SEPTIEMBRE DE 2003, LAS ACTIVIDADES CONSIDERADAS EN EL CALENDARIO ANUAL QUE SE LLEVARON A CABO POR ESTA DIRECCION, EN APOYO A LA INTEGRACION Y FUNCIONAMIENTO DE LOS ORGANOS LOCALES Y DISTRITALES, SE

ENFOCARON A LA SUPERVISION Y SEGUIMIENTO DE LAS ACTIVIDADES QUE A CONTINUACION SE INDICAN:

SE RECOPIARON 96 INFORMES DE ACTIVIDADES MENSUALES DE LAS JUNTAS LOCALES EJECUTIVA, A TRAVES DEL *SISTEMA DE JUNTAS EJECUTIVA LOCALES Y DISTRITALES (SIJELYD)*, CORRESPONDIENTES A LOS MESES DE JULIO, AGOSTO Y SEPTIEMBRE PASADOS.

SE EFECTUARON DIVERSAS VISITAS DE SUPERVISION A LAS JUNTAS EJECUTIVA LOCALES Y DISTRITALES Y SE ELABORARON LOS INFORMES RESPECTIVOS. LAS JUNTAS EJECUTIVA VISITADAS FUERON LAS SIGUIENTES: 02 DE COLIMA, 03 Y 05 EN CHIAPAS, 08 DE GUERRERO, LOCAL DE JALISCO, 12 DE MEXICO, 11 DE MICHOACAN, 04 Y 11 EN OAXACA, 07 Y 15 EN PUEBLA, 22 EN VERACRUZ; TAMBIEN SE VISITO LA JUNTA LOCAL DE GUANAJUATO.

SE RECIBIERON LAS MODIFICACIONES AL DIRECTORIO DE AUTORIDADES ESTATALES Y MUNICIPALES O DELEGACIONALES Y DE DIRIGENCIAS DE PARTIDOS POLITICOS, ASI COMO EL DIRECTORIO DE ORGANOS ELECTORALES LOCALES, PARA CONTAR CON LA VERSION ACTUALIZADA DE LOS MISMOS.

2.- SEGUIMIENTO A LAS ACTIVIDADES DE LOS ORGANOS DESCONCENTRADOS

COMO PARTE DE LAS FUNCIONES ESENCIALES DE LA DIRECCION DE OPERACION REGIONAL, EL SEGUIMIENTO A LAS ACTIVIDADES A CARGO DE LAS JUNTAS EJECUTIVA LOCALES Y DISTRITALES SE LLEVA A EFECTO CON EL FIN DE CONOCER POSIBLES DESVIACIONES EN EL CUMPLIMIENTO DE AQUELLAS, Y SI ES EL CASO, APLICAR LAS MEDIDAS TENDIENTES A SU CABAL CUMPLIMIENTO.

EN CUMPLIMIENTO A LO DISPUESTO POR EL ARTICULO 94, PARRAFO 1, INCISO A, EN RELACION CON LOS ARTICULOS 100, PARRAFO 1, Y 110, PARRAFO 1, TODOS DEL CODIGO FEDERAL DE INSTITUCIONES Y PROCEDIMIENTOS ELECTORALES EN VIGOR, SE SUPERVISO QUE LAS JUNTAS LOCALES Y DISTRITALES EJECUTIVA SESIONARAN POR LO MENOS UNA VEZ AL MES EN EL PERIODO COMPRENDIDO DEL 1 DE JULIO AL 30 DE SEPTIEMBRE DEL 2003.

SE RECABARON LAS CONVOCATORIAS, ORDENES DEL DIA, ACTAS Y DEMAS DOCUMENTOS GENERADOS EN LAS SESIONES. LA DISTRIBUCION DE LAS SESIONES SE PRESENTA EN EL CUADRO SIGUIENTE:

Sesiones de las juntas ejecutivas, según ámbito y carácter, por entidad federativa, de julio a septiembre del 2003

Entidad federativa	Acumulado del trimestre			
	Local		Distrital	
	Ordinaria	Extraordinaria	Ordinaria	Extraordinaria
Total	96	1	900	14
AGUASCALIENTES	3	0	9	0
BAJA CALIFORNIA	3	0	18	0
BAJA CALIFORNIA SUR	3	0	6	0
CAMPECHE	3	0	6	8
COAHUILA	3	0	21	0
COLIMA	3	0	6	1
CHIAPAS	3	0	36	0
CHIHUAHUA	3	0	27	0
DISTRITO FEDERAL	3	0	90	0
DURANGO	3	0	15	0
GUANAJUATO	3	0	45	1
GUERRERO	3	0	30	1
HIDALGO	3	0	21	0
JALISCO	3	0	57	1
MEXICO	3	0	108	0
MICHOACAN	3	0	39	0
MORELOS	3	0	12	0
NAYARIT	3	0	9	0
NUEVO LEON	3	0	33	0
OAXACA	3	0	33	0
PUEBLA	3	0	45	0
QUERETARO	3	0	12	0
QUINTANA ROO	3	0	6	0
SAN LUIS POTOSI	3	0	21	0
SINALOA	3	0	24	0
SONORA	3	0	21	0
TABASCO	3	0	18	1
TAMAULIPAS	3	0	24	0
TLAXCALA	3	1	9	0
VERACRUZ	3	0	69	0
YUCATAN	3	0	15	0
ZACATECAS	3	0	15	1

Fuente: Elaborado por la Dirección Ejecutiva de Organización Electoral, octubre del 2003.

LAS JUNTAS LOCALES Y DISTRITALES EJECUTIVA EFECTUARON EN CONJUNTO 996 SESIONES ORDINARIAS Y 15 SESIONES DE CARACTER EXTRAORDINARIO. DE ESTAS ULTIMAS, OCHO TUVIERON VERIFICATIVO EN CAMPECHE Y UNA EN CADA UNA DE LAS ENTIDADES FEDERATIVAS DE COLIMA, GUANAJUATO, GUERRERO, JALISCO, TABASCO, TLAXCALA Y ZACATECAS.

ASI, DURANTE EL PERIODO DE REFERENCIA, SE RECABARON IGUAL NUMERO DE COPIAS DE ACTAS, ORDENES DEL DIA, DOCUMENTOS Y ANEXOS DE LOS ASUNTOS QUE SE TRATARON, SE DIO LECTURA A LAS ACTAS OBTENIDAS Y SE DESTACARON LOS TEMAS RELEVANTES DE LAS MISMAS.

COMO RESULTADO DE LA ACTIVIDAD PRECEDENTE, DURANTE EL TRIMESTRE SE REALIZARON SENDOS INFORMES MENSUALES QUE CONCENTRARON LOS PUNTOS MAS SOBRESALIENTES QUE FUERON ABORDADOS EN LAS SESIONES DE LAS JUNTAS LOCALES Y DISTRITALES EJECUTIVA.

SE ELABORO UN INFORME EN EL CUAL SE DIERON A CONOCER LOS PROBLEMAS DE INTEGRACION Y DE TRABAJO EN EQUIPO PRESENTADOS, DURANTE EL PERIODO JULIO A SEPTIEMBRE DE 2003, EN LAS JUNTAS DISTRITALES Y LOCALES EJECUTIVA SIGUIENTES: 03 DE AGUASCALIENTES; LOCAL, 01 Y 03 DE BAJA CALIFORNIA; LOCAL DE COAHUILA; 02 DE COLIMA; LOCAL, 01 Y 05 DE CHIAPAS; LOCAL DE CHIHUAHUA; 08, 11, 17, 19, 27, 28, 29 Y 30 DE D.F.; 03 DE DURANGO; 03 DE HIDALGO; LOCAL Y 12 DE GUANAJUATO; LOCAL, 01 Y 07 DE JALISCO; LOCAL, 02 Y 03 DE MORELOS; LOCAL, 04, 09, 10, 18, 20, 24, 30, Y 31 DE MEXICO; LOCAL, 02 Y 03 DE NAYARIT; 03, 05 Y 08 DE OAXACA; 06, 07, 08, 13, 14, Y 15 DE PUEBLA; LOCAL, 01 Y 05 DE SINALOA; LOCAL DE SONORA; 05 DE TABASCO; LOCAL Y 03 DE TLAXCALA; LOCAL DE SAN LUIS POTOSI; 19 DE VERACRUZ Y 01 DE ZACATECAS.

SE MANTUVO CONTACTO PERMANENTE CON LOS VOCALES EJECUTIVOS LOCALES, DANDO SEGUIMIENTO A LAS JUNTAS DISTRITALES INVOLUCRADAS LOGRANDO EVITAR ASI LA TRASCENDENCIA DE CONFLICTOS Y DIFICULTADES EN EL CUMPLIMIENTO DE ACTIVIDADES.

SE RECOPIARON LOS ACUERDOS Y RESOLUCIONES QUE FUERON APROBADOS POR EL CONSEJO GENERAL Y POR LA JUNTA GENERAL EJECUTIVA EN MATERIA DE ORGANIZACION ELECTORAL, Y SE ELABORO UN INFORME DERIVADO DEL SEGUIMIENTO AL CUMPLIMIENTO DE DICHS ACUERDOS Y RESOLUCIONES POR PARTE DE LOS ORGANOS DESCONCENTRADOS, EL CUAL REPORTA TAMBIEN LOS CASOS EN QUE LOS ORGANOS DESCONCENTRADOS HAN INCUMPLIDO ALGUN ACUERDO O INSTRUCCION.

TRATANDOSE DE RECURSOS INTERPUESTOS EN CONTRA DE LOS ACTOS O RESOLUCIONES DE LOS ORGANOS LOCALES Y DISTRITALES, SE INTEGRO MENSUALMENTE LA INFORMACION RELATIVA A LA AUTORIDAD SUSTANCIADORA, EXPEDIENTE, ACTOR, ACTO IMPUGNADO ANTE EL CONSEJO LOCAL, SENTIDO DE LA RESOLUCION, ACTO IMPUGNADO ANTE EL TRIBUNAL O SALA REGIONAL Y EL SENTIDO DE SU RESOLUCION, EN SU CASO, Y LA AUTORIDAD RESPONSABLE DE LOS RECURSOS CORRESPONDIENTES.

EN EL AMBITO NACIONAL SE PRESENTARON 128 JUICIOS DE INCONFORMIDAD ANTE 89 CONSEJOS DISTRITALES, DE LOS CUALES 37 FUERON INTERPUESTOS POR EL PARTIDO ACCION NACIONAL, 28 POR EL PARTIDO REVOLUCIONARIO INSTITUCIONAL, 25 POR EL PARTIDO DE LA REVOLUCION DEMOCRATICA, 14 POR LA COALICION ALIANZA PARA TODOS, 9 POR EL PARTIDO CONVERGENCIA POR LA DEMOCRACIA, 2 POR EL PARTIDO ALIANZA SOCIAL, 5 POR EL PARTIDO FUERZA CIUDADANA, 2 POR EL PARTIDO DEL TRABAJO, 5 POR EL PARTIDO MEXICO POSIBLE Y 1 POR EL PARTIDO LIBERAL MEXICANO.

LA DIRECCION DE OPERACION REGIONAL REALIZO EL REPORTE CORRESPONDIENTE A LAS VACANTES GENERADAS EN LOS ORGANOS DESCONCENTRADOS EN CARGOS DEL SERVICIO PROFESIONAL ELECTORAL. ASI, AL FINAL DEL PERIODO DE JULIO – SEPTIEMBRE, EXISTIAN 12 CARGOS VACANTES. EL DETALLE DE ELLOS SE MUESTRA EN LOS CUADROS SIGUIENTES:

**VOCALIAS VACANTES EN JUNTAS LOCALES Y DISTRITALES,
SEGUN CARGO, POR ENTIDAD FEDERATIVA, SEPTIEMBRE DE 2003**

ENTIDAD FEDERATIVA	VOCAL				
	TOTAL	SECRETARIO	REGISTRO FEDERAL DE ELECTORES	CAPACITACION ELECTORAL Y EDUCACION CIVICA	ORGANIZACION ELECTORAL
TOTAL	12	4	6	1	1
BAJA CALIFORNIA	2	1	1		
CHIAPAS	3	3			
COLIMA	1			1	
DISTRITO FEDERAL	2		1		1
QUERETARO	1		1		
SONORA	1		1		
VERACRUZ	1		1		
ZACATECAS	1		1		

FUENTE: ELABORADO POR LA DIRECCION EJECUTIVA DE ORGANIZACION ELECTORAL, OCTUBRE DEL 2003.

**VOCALIAS VACANTES EN JUNTAS LOCALES Y DISTRITALES,
SEGUN MOTIVO, POR ENTIDAD FEDERATIVA, SEPTIEMBRE DE 2003**

ENTIDAD FEDERATIVA	VOCAL			
	TOTAL	READSCRIPCION	RENUNCIA	DESTITUCION
TOTAL	12	4	6	2
BAJA CALIFORNIA	2	1	1	
CHIAPAS	3		3	
COLIMA	1			1
DISTRITO FEDERAL	2		1	1
QUERETARO	1	1		
SONORA	1		1	
VERACRUZ	1	1		
ZACATECAS	1	1		

FUENTE: ELABORADO POR LA DIRECCION EJECUTIVA DE ORGANIZACION ELECTORAL, OCTUBRE DEL 2003.

DEL TOTAL DE VACANTES, CINCO SE GENERARON EN EL MES DE SEPTIEMBRE DEL 2003, DOS DE VOCAL DEL REGISTRO FEDERAL DE ELECTORES EN DISTRITO FEDERAL Y ZACATECAS, DOS DE VOCAL SECRETARIO EN CHIAPAS Y LA DE VOCAL DE CAPACITACION ELECTORAL Y

EDUCACION CIVICA EN COLIMA; EL RESTO VIENE ACUMULADO DE PERIODOS ANTERIORES. ASIMISMO, DOS DE LOS 12 CARGOS VACANTES, CORRESPONDEN A JUNTAS LOCALES: EL DE VOCAL DEL REGISTRO FEDERAL DE ELECTORES EN SONORA Y EL DE VOCAL DE CAPACITACION ELECTORAL Y EDUCACION CIVICA EN COLIMA.

EL MOTIVO QUE GENERO LA VACANTE EN SEIS CASOS FUE POR RENUNCIA, TRES DE LOS CUALES OCURRIERON EN CHIAPAS, Y UNO POR CADA UNA DE LAS ENTIDADES FEDERATIVAS DE BAJA CALIFORNIA Y SONORA Y UNA EN EL DISTRITO FEDERAL; ASIMISMO, CUATRO VACANTES SE GENERARON POR MOTIVOS DE READSCRIPCION EN LOS ESTADOS DE BAJA CALIFORNIA, QUERETARO, VERACRUZ Y ZACATECAS; DE SU LADO, POR MOTIVO DE DESTITUCION SE GENERO UNA VACANTE EN COLIMA Y OTRA EN EL DISTRITO FEDERAL.

CON BASE EN LOS DATOS QUE FUERON PROPORCIONADOS POR LAS 32 JUNTAS LOCALES Y POR LAS 300 JUNTAS DISTRITALES EN EL INTERIOR DE LA REPUBLICA MEXICANA, SE GENERARON DOS INFORMES MENSUALES DEL SEGUIMIENTO A LA DIFUSION DE CADA UNA DE LAS ETAPAS DEL PROCESO ELECTORAL Y DE LOS ACTOS O ACTIVIDADES TRASCENDENTALES DE LOS ORGANOS ELECTORALES, INICIADAS Y CONCLUIDAS DURANTE EL TRIMESTRE JULIO – SEPTIEMBRE DE ESTE AÑO. EN ELLOS SE EXPONEN LAS ACTIVIDADES RELEVANTES CONCLUIDAS Y EL ESTADO QUE GUARDA LA ORGANIZACION DEL PROCESO ELECTORAL EN GENERAL, ABORDANDO ASPECTOS REFERENTES A LOS SISTEMAS INFORMATICOS DE LA REDIFE, LA DISTRIBUCION DE LA DOCUMENTACION Y MATERIALES ELECTORALES, CONTROL DE OPERACION DE ORGANOS DESCONCENTRADOS, PLANEACION Y EVALUACION.

3.- SEGUIMIENTO A LAS ACTIVIDADES DE LOS CONSEJOS LOCALES Y DISTRITALES

DERIVADO DEL DESARROLLO DEL PROCESO ELECTORAL FEDERAL 2002 – 2003, EN ESTA DIRECCION TUVO VERIFICATIVO EL SEGUIMIENTO A LAS SESIONES, ORDINARIAS, EXTRAORDINARIAS Y ESPECIALES, DE LOS CONSEJOS LOCALES Y DISTRITALES.

SE RECABARON LAS CONVOCATORIAS, ORDENES DEL DIA Y DEMAS DOCUMENTOS RELATIVOS A LAS SESIONES; SE DIO LECTURA A LAS ACTAS CORRESPONDIENTES Y SE DESTACARON SUS ASPECTOS RELEVANTES PARA DARLES SEGUIMIENTO.

EN EL CUADRO SIGUIENTE SE OBSERVA LA DISTRIBUCION DE LAS 664 SESIONES ORDINARIAS, Y 1,275 EXTRAORDINARIAS CELEBRADAS POR LOS CONSEJOS LOCALES Y DISTRITALES QUE CONSTITUYEN LA TOTALIDAD DE LAS CORRESPONDIENTES AL TRIMESTRE JULIO – SEPTIEMBRE DEL 2003.

Sesiones de los consejos electorales, según ámbito y carácter, por entidad federativa, de julio a septiembre del 2003

Entidad federativa	Acumulado del trimestre			
	Local		Distrital	
	Ordinaria	Extraordinaria	Ordinaria	Extraordinaria
Total	64	47	600	1228
AGUASCALIENTES	2	1	6	9
BAJA CALIFORNIA	2	1	12	24
BAJA CALIFORNIA SUR	2	2	4	8
CAMPECHE	2	0	4	10
COAHUILA	2	2	14	35
COLIMA	2	2	4	8
CHIAPAS	2	1	24	48
CHIHUAHUA	2	2	18	46
DISTRITO FEDERAL	2	1	60	122
DURANGO	2	2	10	25
GUANAJUATO	2	2	30	60
GUERRERO	2	1	20	40
HIDALGO	2	0	14	28
JALISCO	2	3	38	76
MEXICO	2	3	72	144
MICHOACAN	2	2	26	52
MORELOS	2	1	8	17
NAYARIT	2	2	6	12
NUEVO LEON	2	2	22	34
OAXACA	2	1	22	46
PUEBLA	2	1	30	61
QUERETARO	2	1	8	16
QUINTANA ROO	2	1	4	8
SAN LUIS POTOSI	2	1	14	29
SINALOA	2	2	16	32
SONORA	2	2	14	28
TABASCO	2	1	12	24
TAMAULIPAS	2	1	16	32
TLAXCALA	2	2	6	14
VERACRUZ	2	2	46	94
YUCATAN	2	1	10	20
ZACATECAS	2	1	10	26

Fuente: Elaborado por la Dirección Ejecutiva de Organización Electoral, octubre del 2003.

ADICIONALMENTE, RESULTA DE GRAN IMPORTANCIA CONOCER LOS CASOS EN LOS QUE ALGUN CONSEJERO DEJA DE OCUPAR SU LUGAR ANTE EL CONSEJO DE QUE SE TRATE. POR ESTA RAZON, MENSUALMENTE SE ELABORO UN REPORTE SOBRE EL NUMERO DE VACANTES EXISTENTES EN LOS CONSEJOS ELECTORALES LOCALES Y DISTRITALES.

LOS CONSEJOS LOCALES CON VACANTES FUERON LOS DE CHIHUAHUA, GUERRERO, HIDALGO, JALISCO Y MICHOACAN.

LOS CONSEJOS DISTRITALES CON VACANTES FUERON:

- ?? 06 Y 09 DE CHIHUAHUA;
- ?? 02, 05, 06, 08, 11, 13, 17, 28, 29 Y 30 DEL DISTRITO FEDERAL;
- ?? 05 DE DURANGO;
- ?? 03, 04, 05, 08, 09, 10, 12 Y 13 DE GUANAJUATO;
- ?? 07 DE GUERRERO;
- ?? 05, 09, 14, 22, 26, 27, 28, 29, 33, 35 Y 36 DE MEXICO;
- ?? 02, 04, 05 Y 10 DE NUEVO LEON;
- ?? 01 DE QUERETARO;
- ?? 01 Y 02 DE QUINTANA ROO;
- ?? 03, 04, 05 Y 07 DE SAN LUIS POTOSI;
- ?? 02, 05, 06 Y 07 DE SONORA;
- ?? 07 DE SINALOA
- ?? 03 DE TABASCO;
- ?? 03, 05 Y 08 DE TAMAULIPAS; Y
- ?? 10, 14, 15 Y 23 DE VERACRUZ.

EN TOTAL SE REPORTARON 76 VACANTES EN LOS CONSEJOS ELECTORALES, LOCALES O DISTRITALES, DISTRIBUIDAS SEGUN EL CUADRO SIGUIENTE.

**DISTRIBUCION DE CONSEJOS
ELECTORALES CON CARGOS VACANTES
SEPTIEMBRE DE 2003**

ENTIDAD FEDERATIVA Y CONSEJO ELECTORAL	VACANTES
TOTAL	76
BAJA CALIFORNIA SUR CONSEJO LOCAL	1 1
CHIHUAHUA CONSEJO LOCAL 06 CHIHUAHUA 09 HIDALGO DEL PARRAL	3 1 1 1
DISTRITO FEDERAL 02 GUSTAVO A. MADERO 05 AZCAPOTZALCO 06 GUSTAVO A. MADERO 08 CUAUHTEMOC 11 VENUSTIANO CARRANZA 13 IZTACALCO 17 CUAJIMALPA DE MORELOS 28 XOCHIMILCO 29 TLALPAN 30 TLALPAN	12 1 1 2 1 1 2 1 1 1 1 1
DURANGO 05 VICTORIA DE DURANGO	2 2
GUANAJUATO 03 LEON 04 GUANAJUATO 05 LEON 08 SALAMANCA 09 IRAPUATO 10 APASEO EL GRANDE 12 CELAYA 13 VALLE DE SANTIAGO	8 1 1 1 1 1 1 1 1

(CONTINUA)

**DISTRIBUCION DE CONSEJOS
ELECTORALES CON CARGOS VACANTES
SEPTIEMBRE DE 2003**

ENTIDAD FEDERATIVA Y CONSEJO ELECTORAL	VACANTES
<i>(CONTINUACION)</i>	
GUERRERO	2
CONSEJO LOCAL	1
07 CHILPANCINGO DE LOS BRAVO	1
HIDALGO	1
CONSEJO LOCAL	1
JALISCO	1
CONSEJO LOCAL	1
MEXICO	14
05 TEOTIHUACAN	2
09 IXTLAHUACA DE RAYON	1
14 ATIZAPAN DE ZARAGOZA	1
22 NAUCALPAN DE JUAREZ	1
26 TOLUCA DE LERDO	1
27 METEPEC	1
28 NEZAHUALCOYOTL	1
29 NEZAHUALCOYOTL	1
33 CHALCO DE DIA Z COVARRUBIAS	2
35 TENANCINGO DE DEGOLLADO	1
36 TEJUPILCO DE HIDALGO	2
MICHOACAN	1
CONSEJO LOCAL	1
NEVO LEON	5
02 APODACA	1
04 SAN NICOLAS DE LOS GARZA	1
05 MONTERREY	2
10 MONTERREY	1
QUERETARO	1
01 CADEREYTA DE MONTES	1

(CONTINUA)

**DISTRIBUCION DE CONSEJOS
ELECTORALES CON CARGOS VACANTES
SEPTIEMBRE DE 2003**

ENTIDAD FEDERATIVA Y CONSEJO ELECTORAL	VACANTES
<i>(CONCLUSION)</i>	
QUINTANA ROO	2
01 BENITO JUAREZ (CANCUN)	1
02 OTHON P. BLANCO (CHETUMAL)	1
SAN LUIS POTOSI	5
03 RIO VERDE	2
04 CIUDAD VALLES	1
05 SAN LUIS POTOSI	1
07 TAMAZUNCHALE	1
SINALOA	1
07 CULIACAN	1
SONORA	4
02 MAGDALENA DE KINO	1
05 HERMOSILLO SUR	1
06 CIUDAD OBREGON (CAJEME)	1
07 NAVOJOA	1
TABASCO	3
03 COMALCALCO	3
TAMAULIPAS	5
03 SAN FERNANDO	1
05 CIUDAD VICTORIA	1
08 TAMPICO	3
VERACRUZ	5
10 XALAPA	1
14 BOCA DEL RIO	1
15 ORIZABA	2
23 MINATITLAN	1

FUENTE: ELABORADO POR LA DIRECCION EJECUTIVA DE ORGANIZACION ELECTORAL, OCTUBRE DEL 2003.

ASIMISMO, SE GENERARON LOS REPORTES MENSUALES CORRESPONDIENTES A LA ENTREGA DE ACREDITACIONES Y SUSTITUCIONES DE LOS REPRESENTANTES DE PARTIDOS POLITICOS ANTE LOS CONSEJOS LOCALES Y DISTRITALES Y SE INFORMO SOBRE LAS RESOLUCIONES DE PERDIDA DE REPRESENTACION Y LA FECHA EN QUE SE EMITIERON. EN LOS 300 DISTRITOS ELECTORALES, EN TOTAL SE REGISTRARON 81,395 REPRESENTANTES GENERALES DE PARTIDOS POLITICOS REGISTRADOS QUE ATENDIERON A 84,838 CASILLAS URBANAS Y 36,679 CASILLAS RURALES. ASIMISMO SE REGISTRARON 981,152 REPRESENTANTES DE PARTIDOS POLITICOS REGISTRADOS ANTE MESA DIRECTIVA DE CASILLA.

SE ELABORO UN INFORME DE LAS ACTIVIDADES Y REUNIONES DE TRABAJO DE LAS COMISIONES DE CONSEJEROS ELECTORALES QUE SE INTEGRARON EN LOS CONSEJOS LOCALES Y DISTRITALES.

SE REALIZO UN INFORME QUE DA CUENTA DEL SEGUIMIENTO HECHO A LA REALIZACION DE LAS REUNIONES ESTATALES DE CONSEJEROS ELECTORALES DE LOS CONSEJOS LOCALES Y DISTRITALES.

SE ELABORO UN INFORME DEL SEGUIMIENTO REALIZADO A LA UBICACION DE LAS CASILLAS, EL CUAL CONSISTIO EN DAR SEGUIMIENTO A LA PUBLICACION E INSERCIÓN DE LOS ENCARTES QUE CONTIENEN LAS LISTAS DEFINITIVAS DE UBICACION E INTEGRACION DE LAS 121,367 MESAS DIRECTIVAS DE CASILLA CORRESPONDIENTES A IGUAL NUMERO DE CASILLAS.

4.- ACTIVIDADES RELEVANTES PREVIAS AL PROCESO ELECTORAL FEDERAL 2002-2003

COMO PARTE DE LAS LABORES RELEVANTES PARA EL DESARROLLO DEL PROCESO ELECTORAL FEDERAL 2002 - 2003, SE REALIZARON LAS SIGUIENTES ACTIVIDADES:

SE INFORMO AL SECRETARIO EJECUTIVO SOBRE EL CUMPLIMIENTO DE LOS CONVENIOS DE APOYO Y COLABORACION EN MATERIA DE ELECCIONES CONCURRENTES CELEBRADOS CON EL DISTRITO FEDERAL Y LOS ESTADOS DE CAMPECHE, COLIMA, GUANAJUATO, JALISCO, MORELOS,

NUEVO LEON, QUERETARO, SAN LUIS POTOSI Y SONORA. DE MANERA GENERAL, LOS PRINCIPALES PUNTOS ACORDADOS PARA EL DESARROLLO DE LAS ELECCIONES CONCURRENTES VERSAN SOBRE EL PADRON ELECTORAL Y EL LISTADO NOMINAL, OBSERVADORES ELECTORALES, CAPACITADORES-ASISTENTES ELECTORALES, CASILLAS, MECANISMOS DE RECOLECCION, UBICACION E INTEGRACION DE MESAS DIRECTIVAS DE CASILLAS, REPRESENTACION DE LOS PARTIDOS POLITICOS EN LAS CASILLAS, LUGARES DE USO COMUN, PUBLICACION DE LA LISTA DE NOTARIOS PUBLICOS, Y DESARROLLO DE LA JORNADA ELECTORAL. SE ELABORO UN CONCENTRADO DE LAS MODALIDADES ADOPTADAS EN LOS CONVENIOS CON LAS 10 ENTIDADES FEDERATIVAS.

SE ELABORO UN INFORME DERIVADO DEL SEGUIMIENTO A LOS PROCESOS DE RECLUTAMIENTO, SELECCION, CONTRATACION, CAPACITACION Y EVALUACION DE LOS SUPERVISORES Y CAPACITADORES ASISTENTES ELECTORALES (CAE'S). EN EL SE DETALLA INFORMACION SOBRE EL DESARROLLO Y ESTADO DE LOS MISMOS.

EN CUANTO A LA INSTALACION Y FUNCIONAMIENTO DE OFICINAS MUNICIPALES, SE ELABORO UN INFORME QUE SE REFIERE A LA SITUACION QUE GUARDA EL INMUEBLE QUE OCUPAN, ENTIDAD Y CONSEJO A QUE CORRESPONDEN, DOMICILIO Y REFERENCIAS DE UBICACION, CONDICION DE ARRIENDO O COMODATO, PERSONA RESPONSABLE DEL INMUEBLE, LA FECHA EN QUE FUE APROBADA SU INSTALACION Y EL EQUIPAMIENTO Y SERVICIOS CON QUE CUENTAN. EXISTEN 35 DE ELLAS EN OPERACION DISTRIBUIDAS EN 18 ENTIDADES FEDERATIVAS. LAS ACTIVIDADES REALIZADAS CON EL APOYO DE LAS OFICINAS MUNICIPALES FUERON:

- ?? APOYAR EN LA RECOPIACION DE LAS ANUENCIAS QUE SE RECABEN DE LOS PROPIETARIOS Y/O RESPONSABLES DE LOS INMUEBLES DE LOS LUGARES PROPUESTOS PARA UBICAR CASILLAS;
- ?? SERVIR COMO BASE DE OPERACION PARA QUE LOS CAES ENTREGUEN LAS NOTIFICACIONES A LOS CIUDADANOS INSACULADOS;
- ?? FUNCIONAR COMO CENTRO DE PAGO DE LA NOMINA DE LOS CAES;
- ?? FUNCIONAR COMO CENTRO DE CAPACITACION PARA CIUDADANOS INSACULADOS;

- ?? AUXILIAR EN LA PUBLICACION DE LAS LISTAS DE UBICACION E INTEGRACION DE LAS MESAS DIRECTIVAS DE CASILLA;
- ?? SERVIR COMO BASE DE OPERACION PARA LA ENTREGA DE NOTIFICACIONES A LOS PROPIETARIOS Y/O RESPONSABLES DE LOS INMUEBLES DE LOS LUGARES DONDE SE UBICAN CASILLAS;
- ?? SERVIR COMO BASE DE OPERACION PARA ENTREGAR LOS NOMBRAMIENTOS A LOS FUNCIONARIOS DE CASILLA; Y
- ?? PUBLICACION DE LAS LISTAS CON LA UBICACION E INTEGRACION DE LAS MESAS DIRECTIVAS DE CASILLA EL DIA DE LA JORNADA ELECTORAL Y EL ANTERIOR.

SE ELABORO UN REPORTE DEL SEGUIMIENTO REALIZADO A LA ENTREGA DE LA DOCUMENTACION Y MATERIALES ELECTORALES QUE FUERON ENTREGADOS A CADA PRESIDENTE DE MESA DIRECTIVA DE CASILLA. DE UN TOTAL DE 121,367 PAQUETES ELECTORALES DESTINADOS A SER ENTREGADOS A IGUAL NUMERO DE PRESIDENTES DE MESAS DIRECTIVAS DE CASILLA, SE ENTREGARON 121,310 HABIENDO QUEDADO SIN ENTREGAR 57 PAQUETES ELECTORALES.

SE ELABORO UN INFORME ACERCA DE LAS SOLICITUDES QUE LOS CONSEJOS LOCALES Y DISTRITALES DIRIGIERON A LAS AUTORIDADES COMPETENTES A FIN DE ASEGURAR EL ORDEN Y GARANTIZAR EL DESARROLLO NORMAL DE LA JORNADA ELECTORAL

5.- ACTIVIDADES RELEVANTES REALIZADAS DURANTE LA JORNADA ELECTORAL 2003

LAS ACTIVIDADES RELEVANTES REALIZADAS DURANTE LA JORNADA ELECTORAL, Y A LAS CUALES SE LES DIO SEGUIMIENTO, SON LA SIGUIENTES:

SE REALIZO UN INFORME ACERCA DE LA COADYUVANCIA REALIZADA EN APOYO A LA DIRECCION DE PLANEACION Y SEGUIMIENTO, CONSISTENTE EN LA PARTICIPACION EN EL SEGUIMIENTO REALIZADO AL SISTEMA DE INFORMACION SOBRE EL DESARROLLO DE LA JORNADA ELECTORAL SIJE 2003.

SE ELABORO UN INFORME ACERCA DE LA SUPERVISION REALIZADA SOBRE LAS MEDIDAS ADOPTADAS POR LOS CONSEJOS DISTRITALES; CON LAS CUALES LOS PAQUETES CONFORMADOS POR LOS EXPEDIENTES DE LAS ELECCIONES PUDIERON SER ENTREGADOS DENTRO DE LOS PLAZOS ESTABLECIDOS Y RECIBIDOS EN FORMA SIMULTANEA.

SE ELABORO UN INFORME ACERCA DE LA SUPERVISION REALIZADA POR LOS CONSEJOS DISTRITALES SOBRE LA RECEPCION, DEPOSITO, Y SALVAGUARDA DE LOS PAQUETES ELECTORALES QUE CONTIENEN LOS EXPEDIENTES DE CASILLA.

SE COADYUVO EN LA RECEPCION DE 600 ACTAS CIRCUNSTANCIADAS Y NOTARIADAS DE LA ENTREGA - RECEPCION DE LA DOCUMENTACION Y MATERIALES ENVIADOS CON CUSTODIA A LAS JUNTAS LOCALES EJECUTIVA Y CONSEJOS DISTRITALES. LAS ACTAS DE LAS JUNTAS LOCALES SE ENCUENTRAN SUJETAS A LA DETERMINACION DE AQUELLAS QUE SI RECIBEN DOCUMENTACION.

SE ELABORO UN INFORME ACERCA DE LA SUPERVISION REALIZADA A LA APROBACION POR PARTE DE LOS CONSEJOS SOBRE LA AMPLIACION DE LOS PLAZOS DE RECEPCION DE PAQUETES ELECTORALES PARA AQUELLAS CASILLAS QUE ASI LO REQUIRIERON.

6.- ACTIVIDADES RELEVANTES POSTERIORES A LA JORNADA ELECTORAL 2003

POSTERIOR A LA JORNADA ELECTORAL, LAS ACTIVIDADES REALIZADAS A LAS CUALES SE LES DIO SEGUIMIENTO SON LAS SIGUIENTES:

SE ELABORO UN INFORME ACERCA DE LA SUPERVISION E INFORMACION REALIZADA SOBRE LOS ACUERDOS CELEBRADOS POR LOS CONSEJOS DISTRITALES PARA QUE EN LAS SESIONES DE COMPUTO DISTRITAL, LOS MIEMBROS DEL SERVICIO PROFESIONAL ELECTORAL PUEDAN SUSTITUIRSE O ALTERNARSE ENTRE SI.

SE ELABORO UN INFORME SOBRE LA SUPERVISION REALIZADA A LOS ACUERDOS CELEBRADOS POR LOS CONSEJOS DISTRITALES PARA QUE LOS CONSEJEROS ELECTORALES Y LOS REPRESENTANTES DE LOS

PARTIDOS POLITICOS PUDIERAN ACREDITAR EN SUS AUSENCIAS A SUS SUPLENTE; ACREDITACION CON LA CUAL, ESTOS PUDIERON PARTICIPAR EN LAS SESIONES DE COMPUTO DISTRITAL, CUANDO FUE NECESARIO.

SE ELABORO UN INFORME SOBRE EL SEGUIMIENTO REALIZADO A LA RECUPERACION DE LOS MATERIALES ELECTORALES EN LAS JUNTAS DISTRITALES EJECUTIVA UNA VEZ CONCLUIDA LA JORNADA ELECTORAL.

SE REALIZO UN INFORME DEL SEGUIMIENTO REALIZADO A LAS VERIFICACIONES DE LAS MEDIDAS DE SEGURIDAD DE LA DOCUMENTACION ELECTORAL.

SE SUPERVISO A LOS COMPUTOS DISTRITALES DE LA ELECCION DE DIPUTADOS, DE CUYA VERIFICACION SE REALIZARON 300 REPORTES DE INSTALACION DE CONSEJOS DISTRITALES Y 300 ACTAS REFERENTES A LA REALIZACION DEL COMPUTO DISTRITAL DE LA ELECCION DE DIPUTADOS. ASIMISMO, SE GENERARON 300 DOCUMENTOS DE DECLARACION DE VALIDEZ DE LA ELECCION Y ELEGIBILIDAD DE LOS CANDIDATOS DE LA FORMULA GANADORA; TAMBIEN SE GENERARON 300 DOCUMENTOS QUE AVALAN LA EXPEDICION DE LA CONSTANCIA DE MAYORIA Y VALIDEZ A QUIEN HUBIESE OBTENIDO EL TRIUNFO. EN SU MOMENTO, LA DIRECCION DE OPERACION REGIONAL RECOPILO LAS COPIAS CORRESPONDIENTES A LAS 300 DECLARACIONES DE VALIDEZ Y LAS 300 CONSTANCIAS DE MAYORIA Y VALIDEZ.

SE ELABORO UN INFORME DEL APOYO BRINDADO Y SU CORRESPONDIENTE SUPERVISION, A LA INTEGRACION DE LOS EXPEDIENTES DEL COMPUTO DISTRITAL DE LA ELECCION DE DIPUTADOS DE MAYORIA RELATIVA Y DE REPRESENTACION PROPORCIONAL, ASI COMO SU REMISION CORRESPONDIENTE.

SE SUPERVISO EL COMPUTO DE LA ELECCION DE DIPUTADOS DE REPRESENTACION PROPORCIONAL EN LOS CONSEJOS LOCALES CABECERA DE CIRCUNSCRIPCION. DERIVADO DE LA VERIFICACION CORRESPONDIENTE, SE REALIZO UN INFORME DE LA INSTALACION DE LOS CONSEJOS LOCALES CON RESIDENCIA EN LAS CAPITALES CABECERAS DE CIRCUNSCRIPCION, SE LEVANTARON CINCO ACTAS ACERCA DEL COMPUTO DE CIRCUNSCRIPCION PLURINOMINAL DE LA ELECCION DE DIPUTADOS DE REPRESENTACION PROPORCIONAL Y, FINALMENTE, SE GENERARON CINCO INFORMES DE LA INTEGRACION DE LOS EXPEDIENTES

DEL COMPUTO DE CIRCUNSCRIPCION QUE FUERON REMITIDOS AL SECRETARIO EJECUTIVO DEL INSTITUTO.

SE ELABORO UN INFORME SOBRE LA ENTREGA DE RECONOCIMIENTOS A LOS PROPIETARIOS DE LOS INMUEBLES EN LOS QUE SE INSTALARON LAS CASILLAS ELECTORALES EL DIA DE LA JORNADA ELECTORAL DEL 2003.

7.- OTRAS ACTIVIDADES DEL CALENDARIO REALIZADAS POR LA DIRECCION DE OPERACION REGIONAL

DE ENTRE LAS ACTIVIDADES DEL CALENDARIO ANUAL 2003 QUE CORRESPONDEN A LA DIRECCION DE OPERACION REGIONAL, TAMBIEN SE DIO CUMPLIMIENTO A LAS SIGUIENTES:

SE REPORTO MENSUALMENTE EL AVANCE FISICO DE METAS DEL CALENDARIO ANUAL DE ACTIVIDADES 2003 CORRESPONDIENTE A LA DIRECCION DE OPERACION REGIONAL AL COMPLETAR LOS FORMATOS IMPRESOS Y EN MEDIOS MAGNETICOS, PROPORCIONADOS POR LA DIRECCION DE PLANEACION Y SEGUIMIENTO, Y REMITIRLOS DEBIDAMENTE REQUISITADOS A ESA DIRECCION.

SE PARTICIPO EN LA ELABORACION DEL TERCER INFORME TRIMESTRAL DE ACTIVIDADES 2003 DE LA DIRECCION EJECUTIVA DE ORGANIZACION ELECTORAL CON APORTACIONES AL CONTENIDO, SOPORTE DOCUMENTAL, REVISION Y MODIFICACION DEL INFORME CORRESPONDIENTE A LA DIRECCION DE OPERACION REGIONAL.

SE ELABORO, Y REMITIO A LA DIRECCION DE PLANEACION Y SEGUIMIENTO, LA APORTACION DE LA DIRECCION DE OPERACION REGIONAL PARA EL ANTEPROYECTO DE PRESUPUESTO 2004 DE LA DIRECCION EJECUTIVA DE ORGANIZACION ELECTORAL.

SE ELABORO EL DOCUMENTO CORRESPONDIENTE AL PROYECTO DEL CALENDARIO ANUAL DE ACTIVIDADES 2004 RELATIVA AL SUBPROGRAMA DE CONTROL DE OPERACION ORGANOS DESCONCENTRADOS. DICHO DOCUMENTO IMPLICO REALIZAR: LA REMISION DE LOS LINEAMIENTOS A LOS ORGANOS DESCONCENTRADOS PARA SOLICITAR SUS PROPUESTAS DE ACTIVIDADES; LA ELABORACION DE LA PARTE RELATIVA AL SUBPROGRAMA DE CONTROL DE OPERACION DE ORGANOS DESCONCENTRADOS DE OFICINAS CENTRALES; LA RECEPCION Y ANALISIS

DE LAS PROPUESTAS REMITIDAS POR LAS JUNTAS EJECUTIVA, ASI COMO SU CORRESPONDIENTE ENVIO A LAS DIRECCIONES DE ESTADISTICA Y DOCUMENTACION ELECTORAL Y DE PLANEACION Y SEGUIMIENTO; LA VALORACION E INTEGRACION DE LA PROPUESTA DE ACTIVIDADES DE LAS JUNTAS EJECUTIVA CORRESPONDIENTES AL SUBPROGRAMA DE CONTROL DE OPERACION DE ORGANOS DESCONCENTRADOS Y, POR ULTIMO, LA REMISION A LA DIRECCION DE PLANEACION Y SEGUIMIENTO DEL PROYECTO DE CALENDARIO DE ACTIVIDADES 2004.

LA ORGANIZACION DE LA REUNION NACIONAL DE VOCALES DE JUNTAS LOCALES (ACTIVIDAD OEDA0202115), PROGRAMADA ORIGINALMENTE PARA EL MES DE AGOSTO, HA SIDO CANCELADA A SOLICITUD DE LA DIRECCION EJECUTIVA DE ORGANIZACION ELECTORAL EN VIRTUD DE QUE EL INSTITUTO FEDERAL ELECTORAL NO CUENTA ACTUALMENTE CON LOS RECURSOS FINANCIEROS DISPONIBLES PARA LLEVAR A CABO UN EVENTO DE TAL ENVERGADURA.

LA ACTIVIDAD DE DAR SEGUIMIENTO A LA REALIZACION DE LAS REUNIONES ESTATALES DE VOCALES DE JUNTAS EJECUTIVA, CUYA EJECUCION CONTEMPLA LA ELABORACION DEL INFORME RESPECTIVO DURANTE EL MES DE AGOSTO, SE REALIZARA UNA VEZ QUE LA FECHA DE REALIZACION SEA APROBADA POR LAS INSTANCIAS CORRESPONDIENTES.

SE ELABORO UN INFORME DE LA REUNION NACIONAL DE CONSEJEROS ELECTORALES LOCALES CELEBRADA LOS DIAS 30 Y 31 DE AGOSTO DE 2003, ORGANIZADA POR LA DIRECCION DE OPERACION REGIONAL. LA TEMATICA SE DESARROLLO EN CINCO MESAS DE TRABAJO:

~~SES~~ MESA 1. SISTEMAS: REDIFE DE ORGANIZACION ELECTORAL, SIJE, PREP, COMPUTO DISTRITAL Y OBSERVADORES ELECTORALES.

~~SES~~ MESA 2. DOCUMENTACION Y MATERIALES ELECTORALES, INSTALACION DE CASILLAS ELECTORALES Y AREAS DE RESPONSABILIDAD ELECTORAL

~~SES~~ MESA 3. CAPACITACION E INTEGRACION DE MESAS DIRECTIVAS DE CASILLA, ELEC2003, CAMPAÑA NACIONAL DE PROMOCION DE LA PARTICIPACION CIUDADANA Y CONSULTA INFANTIL Y JUVENIL 2003.

~~EE~~ MESA 4. COMISIONES DE CONSEJEROS ELECTORALES, REGLAMENTO DE SESIONES DE LOS CONSEJOS LOCALES Y DISTRITALES, VINCULACION ENTRE CONSEJOS ELECTORALES Y JUNTAS EJECUTIVA, APOYO Y RECURSOS PARA CONSEJEROS, REGISTRO DE CANDIDATOS, CAMPAÑAS ELECTORALES Y ASIGNACION DE RECURSOS PARA EL PROCESO ELECTORAL FEDERAL.

~~EE~~ MESA 5. ACTUALIZACION DEL PADRON ELECTORAL, LISTA NOMINAL DE ELECTORES, FORMATOS ESPECIALES DEL REGISTRO FEDERAL DE ELECTORES UTILIZADOS EN CASILLAS ELECTORALES.

ADICIONALMENTE FUERON ANALIZADOS LOS TEMAS DIVERSOS SIGUIENTES: ACTUACION DE LOS CONSEJOS LOCALES, CONSEJOS ELECTORALES Y PARTIDOS POLITICOS, PERSPECTIVA DE LA ORGANIZACION ELECTORAL, ESTADO Y MEDIOS, PARTICIPACION CIUDADANA Y ABSTENCIONISMO, ELECCIONES CONCURRENTES, COMPRA Y COACCION DEL VOTO Y PROPUESTAS DE REFORMAS A LA LEGISLACION ELECTORAL FEDERAL.

8.- ACTIVIDADES NO CONSIDERADAS EN EL CALENDARIO ANUAL 2003

DURANTE EL TRIMESTRE JULIO-SEPTIEMBRE, LAS ACTIVIDADES NO CONTEMPLADAS EN EL CALENDARIO ANUAL QUE SE REALIZARON POR LA DIRECCION DE OPERACION REGIONAL FUERON LAS SIGUIENTES:

~~EE~~ DURANTE EL MES DE JULIO SE REVISÓ Y SE REMITIERON PROPUESTAS AL CONTENIDO TEMÁTICO PARA LA FORMULACION DEL TEXTO DE ANTEPROYECTO DE REGLAMENTO DE COMISIONES DEL CONSEJO GENERAL. EL PRODUCTO OBTENIDO FUE EL DOCUMENTO DEL ANTEPROYECTO DE REGLAMENTO.

~~EE~~ DURANTE LOS MESES DE AGOSTO Y SEPTIEMBRE NO SE REALIZARON ACTIVIDADES NO CALENDARIZADAS.

IV.- SUBPROGRAMA: EVALUACION Y ESTUDIOS PARA LA PLANEACION

1.- SEGUIMIENTO AL CUMPLIMIENTO DE LAS ACTIVIDADES CALENDARIZADAS

LA DIRECCION DE PLANEACION Y SEGUIMIENTO, DURANTE EL TERCER TRIMESTRE DEL AÑO EN CURSO, Y CON EL OBJETIVO DE DAR JUSTO CUMPLIMIENTO AL CALENDARIO ANUAL DE ACTIVIDADES 2003, DIO SEGUIMIENTO A LAS ACTIVIDADES PROGRAMADAS EN CADA UNA DE LAS DIFERENTES AREAS QUE CONFORMAN LA DIRECCION EJECUTIVA DE ORGANIZACION ELECTORAL (DEOE). A TRAVES DE ESTA ACTIVIDAD SE PRETENDE IDENTIFICAR POSIBLES DESVIACIONES EN EL CUMPLIMIENTO DE LAS ACTIVIDADES CALENDARIZADAS CORRESPONDIENTES A ESTE INFORME, A FIN DE REAJUSTAR OPORTUNAMENTE LA EJECUCION DE LAS MISMAS, A TRAVES DE LA REVISION DEL GRADO DE AVANCE MENSUAL DE LAS METAS PROGRAMADAS. ADICIONALMENTE A ESTA ACTIVIDAD SE RECABO, REVISO Y SISTEMATIZO LA INFORMACION DE LAS ACTIVIDADES NO PROGRAMADAS, PARA SU INCORPORACION EN EL PRESENTE INFORME.

UNA DE LAS ACTIVIDADES DE GRAN IMPORTANCIA QUE SE CONCLUYO DURANTE EL MES DE SEPTIEMBRE FUE LA INTEGRACION DEL PROYECTO DEL CALENDARIO ANUAL DE ACTIVIDADES 2004, DE LA DIRECCION EJECUTIVA DE ORGANIZACION ELECTORAL Y DE ORGANOS DESCONCENTRADOS, PARA LO CUAL SE LLEVO A CABO UN ANALISIS DE CONGRUENCIA, REVISANDO QUE NO SE DUPLICARAN FUNCIONES, TAMBIEN SE ENCONTRO QUE ALGUNAS ACTIVIDADES PODIAN CONCENTRARSE EN UNA SOLA, POR LO TANTO, SE BUSCO REFLEJAR DE MANERA CONCISA LA PARTE SUSTANTIVA DE CADA ACTIVIDAD ELIMINANDO AQUELLAS QUE NO APORTABAN VALOR AGREGADO ALGUNO A LA REALIZACION DE LAS FUNCIONES DE CADA SUBPROGRAMA Y AGRUPANDO LAS REFERIDAS AL MISMO TEMA.

QUEDA CONSTANCIA DE LA MAGNITUD DEL ANALISIS DE CONGRUENCIA REALIZADO CON EL HECHO DE QUE EN EL ULTIMO AÑO POSELECTORAL (2001) EL CALENDARIO ANUAL CONTEMPLA 224 ACTIVIDADES, EN TANTO QUE PARA EL VENIDERO AÑO POSELECTORAL DE 2004 EL CALENDARIO CONTEMPLA 116 ACTIVIDADES LO CUAL REPRESENTA UNA REDUCCION DEL 48%. SIN MENOSCAMO DE LAS ACTIVIDADES QUE DEBEN SER CONSIDERADAS.

NUMERO DE ACTIVIDADES POR DIRECCION DE AREA DE LA DEOE

DIRECCION DE AREA	NUMERO DE ACTIVIDADES	
	2001	2004
TOTAL	224	116
DIRECCION DE ESTADISTICA Y DOCUMENTACION ELECTORAL	86	40
DIRECCION DE OPERACION REGIONAL	88	48
DIRECCION DE PLANEACION Y SEGUIMIENTO	50	28

FUENTE: ELABORADO POR LA DIRECCION EJECUTIVA DE ORGANIZACION ELECTORAL, OCTUBRE DE 2003.

LAS ACTIVIDADES MAS DESTACADAS DEL CALENDARIO ANUAL 2004, SON LAS SIGUIENTES:

- ✍️ FORMULAR PROPUESTAS PARA MEJORAR LOS MATERIALES ELECTORALES UTILIZADOS EN EL PROCESO ELECTORAL FEDERAL 2002-2003, CIRCUNSCRIBIENDOSE SIEMPRE AL MARCO LEGAL, CON BASE EN LAS PROPUESTAS RECIBIDAS DE LOS ORGANOS DESCONCENTRADOS (OEDA0101010).
- ✍️ FORMULAR PROPUESTAS PARA LA SIMPLIFICACION DE LA DOCUMENTACION ELECTORAL UTILIZADA EN EL PROCESO ELECTORAL FEDERAL 2002-2003, CIRCUNSCRIBIENDOSE SIEMPRE AL MARCO LEGAL, CON BASE EN LAS PROPUESTAS RECIBIDAS DE LOS ORGANOS DESCONCENTRADOS (OEDA0101012).
- ✍️ ELABORAR Y REPRODUCIR UN DOCUMENTO ESTADISTICO CON INFORMACION DE LOS ASPECTOS MAS RELEVANTES DEL PROCESO ELECTORAL FEDERAL 2002-2003 EN MATERIA DE ORGANIZACION ELECTORAL (OEDA0101036).
- ✍️ LLEVAR A CABO LA ACTUALIZACION DE LOS DOCUMENTOS NORMATIVOS EN EL PROCESO ELECTORAL FEDERAL 2002-2003 EN MATERIA DE ORGANIZACION ELECTORAL, Y REMITIRLOS A LAS JUNTAS LOCALES Y DISTRITALES EJECUTIVA (OEDA0202057).

- ✍️ RECABAR DE LAS JUNTAS EJECUTIVA LAS SECCIONES FUERA DE RANGO CUYO NUMERO DE CASILLAS INSTALADAS EN EL PROCESO ELECTORAL FEDERAL 2002-2003, IMPLICO PROBLEMAS DE UBICACION, EQUIPAMIENTO Y DESARROLLO DE LA VOTACION, ASI COMO EL LIBRE ACCESO A ELLAS POR LOS ELECTORES (OEDA0202069).
- ✍️ EVALUAR LA FUNCIONALIDAD DE LAS OFICINAS MUNICIPALES APROBADAS POR EL CONSEJO GENERAL, PARA EL PROCESO ELECTORAL FEDERAL 2002-2003 (OEDA0202075).
- ✍️ SISTEMATIZAR, PROCESAR, ANALIZAR Y VALORAR LA INFORMACION OBTENIDA SOBRE MEDIOS DE COMUNICACION UTILIZADOS EN EL PROCESO ELECTORAL FEDERAL 2002-2003, PARA LLEVAR A CABO LA EVALUACION DEL PROYECTO DE COMUNICACION (OEDA0303095).
- ✍️ ELABORAR UN DOCUMENTO QUE CONTENGA LA MEMORIA DEL CONTEO RAPIDO EFECTUADO EL DIA DE LA JORNADA ELECTORAL DE 2003 (OEDA0303096).
- ✍️ COORDINAR LA EVALUACION INTEGRAL DEL SISTEMA DE INFORMACION SOBRE EL DESARROLLO DE LA JORNADA ELECTORAL 2003 (SIJE) (OEDA0303097).

POR LO QUE RESPECTA A LA PARTICIPACION EN REUNIONES DE TRABAJO CON LAS DIRECCIONES EJECUTIVA Y OTRAS AREAS DEL INSTITUTO, DURANTE ESTE TRIMESTRE NO SE LLEVARON A CABO.

OTRA DE LAS ACTIVIDADES DE GRAN RELEVANCIA QUE SE LLEVO A CABO EN ESTE PERIODO FUE INTEGRAR LA VERSION FINAL DE LA PROPUESTA DE LA DIRECCION EJECUTIVA DE ORGANIZACION ELECTORAL AL DOCUMENTO DE POLITICAS Y PROGRAMAS 2004, EN LA CUAL SE DEFINIERON LOS SIGUIENTES SUBPROGRAMAS:

1. DIRECCION Y APOYO ADMINISTRATIVO (001)
2. ESTADISTICA Y DOCUMENTACION ELECTORAL (031)
3. CONTROL DE OPERACION DE ORGANOS DESCONCENTRADOS (032)
4. EVALUACION Y ESTUDIOS PARA LA PLANEACION (033)

LAS POLITICAS GENERALES QUE ORIENTAN A LOS SUBPROGRAMAS MENCIONADOS SON LAS SIGUIENTES:

- ?? APOYAR EL FUNCIONAMIENTO DE LOS ORGANOS DESCONCENTRADOS DEL IFE PARA QUE, EN SUS RESPECTIVOS AMBITOS DE COMPETENCIA Y RESPONSABILIDAD, REALICEN LOS FINES DEL INSTITUTO, Y CUMPLAN DE MANERA EFICIENTE Y EFICAZ CON LOS PROGRAMAS INSTITUCIONALES Y LAS ACTIVIDADES DEL CALENDARIO ANUAL, ASI COMO CON LOS ACUERDOS DEL CONSEJO GENERAL Y DE LA JUNTA GENERAL EJECUTIVA, VERIFICANDO QUE DICHS ORGANOS CUENTEN OPORTUNAMENTE CON LOS RECURSOS FINANCIEROS, INFORMATICOS, LOS MEDIOS MATERIALES Y APOYOS ADMINISTRATIVOS Y HUMANOS NECESARIOS PARA EL DESEMPEÑO DE SUS FUNCIONES.
- ?? PERFECCIONAR LA DOCUMENTACION Y LOS MATERIALES ELECTORALES, CON CRITERIOS DE SIMPLIFICACION, FUNCIONALIDAD Y SEGURIDAD EN LO QUE RESPECTA A SU CONCEPCION, DISEÑO, FABRICACION, CONTROL DE CALIDAD, RECEPCION, ALMACENAMIENTO, DISTRIBUCION Y DISPOSICION FINAL.
- ?? CONSOLIDAR UN ENFOQUE INTEGRAL DE PLANEACION EN EL DESARROLLO DE LAS FUNCIONES DE ORGANIZACION ELECTORAL, CONFIGURADO POR LAS FASES DE PLANIFICACION, PROGRAMACION, ASIGNACION DE RECURSOS, EJECUCION, SEGUIMIENTO Y EVALUACION, Y SUSTENTADO EN CRITERIOS DE EQUIDAD Y RACIONALIDAD FINANCIERA.
- ?? ADMINISTRAR DE MANERA RACIONAL LOS RECURSOS HUMANOS, MATERIALES Y FINANCIEROS ASIGNADOS PARA EL DESARROLLO DEL PROGRAMA.

OTRA DE LAS ACTIVIDADES DE SUMA IMPORTANCIA QUE SE REALIZO EN DURANTE EL MES DE JULIO FUE LA ELABORACION DE LA APORTACION DE LA DIRECCION DE PLANEACION Y SEGUIMIENTO PARA EL ANTEPROYECTO DE PRESUPUESTO PARA EL AÑO 2004 DE LA DEOE.

2.- PLANEACION DE ACTIVIDADES PARA EL PROCESO ELECTORAL FEDERAL 2002-2003

DURANTE EL PRESENTE TRIMESTRE, SE COADYUVO A LAS ACCIONES CORRESPONDIENTES PARA EL DESARROLLO DE CONTEO RAPIDO A NIVEL DISTRITAL, YA QUE COMO ES DE NUESTRO CONOCIMIENTO EL 30 DE MAYO EL CONSEJO GENERAL APROBO EL ACUERDO MEDIANTE EL CUAL SE DETERMINO COMO COMPLEMENTO DEL PREP, LA REALIZACION DEL

CONTEO RAPIDO, TENIENDO POR OBJETO, CONOCER DE MANERA OPORTUNA Y CON UN ALTO GRADO DE CONFIABILIDAD, LAS TENDENCIAS ELECTORALES PRODUCTO DE LA VOTACION EMITIDA DURANTE LA JORNADA ELECTORAL DEL 6 DE JULIO DE 2003.

EL COMITE TECNICO ASESOR DEL PREP SE ENCARGO DE DEFINIR LOS DISEÑOS MUESTRALES Y METODOLOGIAS DE ESTIMACION CORRESPONDIENTES, Y EL 16 DE JUNIO SELECCIONO LAS SECCIONES ELECTORALES Y CASILLAS QUE CONFORMARON LA MUESTRA. ESTE PROCEDIMIENTO SE REALIZO CON BASE EN UN EJERCICIO MUESTRAL DE 12 SECCIONES ELECTORALES EN CADA DISTRITO FEDERAL DEL PAIS (SIN TOMAR EN CUENTA CASILLAS ESPECIALES).

EL PERSONAL DEL PREP SE ENCARGO DEL FUNCIONAMIENTO DEL SISTEMA INFORMATICO PARA LA CAPTURA DE DATOS Y LA TRANSMISION OPORTUNA DE LA INFORMACION A TRAVES DE LOS CENTROS DE ACOPIO Y TRANSMISION DE DATOS (CEDATS) EN CADA UNA DE LAS 300 SEDES DISTRITALES EN EL PAIS.

BAJO ESTE CONTEXTO LA DIRECCION EJECUTIVA DE ORGANIZACION ELECTORAL (DEOE), FUE LA RESPONSABLE DE ESTABLECER LA LOGISTICA NECESARIA PARA LA RECOPIACION Y TRANSMISION OPORTUNA DE LA INFORMACION ACERCA DE LOS RESULTADOS DE LA VOTACION, QUE RECOPIARON LOS CAPACITADORES-ASISTENTES ELECTORALES (CAES) EN LAS CASILLAS INTEGRANTES DE LA MUESTRA Y QUE COMUNICARON DE MANERA INMEDIATA A LA SEDE DISTRITAL. ASIMISMO, CONSIDERO LOS ASPECTOS NECESARIOS PARA ASEGURAR LA CERTEZA DE LA INFORMACION QUE IBA A RECOPIAR, TRANSMITIR Y REGISTRAR EN LOS CEDATS. EN ATENCION A ELLO, SE DEFINIO UN PROCEDIMIENTO DE AUTENTICIDAD DE LA IDENTIDAD DE LOS CAES QUE TRANSMITIERON LOS DATOS, A TRAVES DE CLAVES NUMERICAS O NUMEROS DE IDENTIFICACION PERSONAL POR CASILLA.

LOS RESULTADOS DE LA RECOPIACION Y TRANSMISION DE DATOS DE CONTEO RAPIDO FUERON LOS SIGUIENTES:

?? DESPUES DE LAS 18:30 HORAS DEL 6 DE JULIO, CONFORME A LO PREVISTO, COMENZO A FLUIR LA INFORMACION REPORTADA POR LOS CAES A LA SALA DEL SIJE Y POSTERIORMENTE A LOS CEDATS.

- ?? APROXIMADAMENTE A LAS 20:00 HORAS, EL PREP REPORTO UN AVANCE DE POCO MAS DEL 50% EN LA CAPTURA DE RESULTADOS DE LA VOTACION DE LAS CASILLAS DE LA MUESTRA, DOS HORAS DESPUES SE HABIA ALCANZADO EL 93% DE AVANCE Y CERCA DE LAS 23 HORAS, SE CAPTURARON 97% DE LOS RESULTADOS DE LAS CASILLAS DE LA MUESTRA.
- ?? SIN PERJUICIO DE LO ANTERIOR, CERCA DE LAS 22:30 HORAS, CON APROXIMADAMENTE 95% DE LAS CASILLAS DE LA MUESTRA CAPTURADAS, EL COMITE TECNICO ASESOR DEL PREP DECIDIO REALIZAR EL CORTE DE DATOS Y COMENZAR EL PROCESAMIENTO DE LA INFORMACION PARA OBTENER LAS ESTIMACIONES PREVISTAS.
- ?? A PARTIR DE LAS 23:00 HORAS DEL 6 DE JULIO SE CONTO CON LOS RESULTADOS DEL CONTEO RAPIDO.

POR OTRA PARTE ES IMPORTANTE MENCIONAR QUE MEDIANTE OFICIO NO. DS/961/03 DE FECHA 25 DE SEPTIEMBRE DE 2003, SE NOS COMUNICO QUE LA ACTIVIDAD REFERENTE A LA PARTICIPACION EN LA REUNION NACIONAL DE VOCALES DE LAS JUNTAS EJECUTIVA LOCALES EJECUTIVA PARA LA REALIZAR EL ANALISIS DEL PROCESO ELECTORAL FEDERAL 2002-2003, PROGRAMADA EN EL CALENDARIO ANUAL DE ACTIVIDADES CON LA CLAVE OEDA0303170, FUE CANCELADA.

3.- ACTIVIDADES NO PROGRAMADAS EN EL CALENDARIO ANUAL DE 2003

LA DIRECCION DE PLANEACION Y SEGUIMIENTO DURANTE EL TERCER TRIMESTRE REALIZO ACTIVIDADES NO CONTEMPLADAS EN EL CALENDARIO ANUAL, DE LAS CUALES SE MENCIONAN LAS SIGUIENTES:

- ?? REALIZACION DEL ESTUDIO DE EVALUACION SOBRE LA FUNCIONALIDAD DE LA DOCUMENTACION Y MATERIALES ELECTORALES, COMO RESULTADO DE LA ENCUESTA APLICADA A FUNCIONARIOS DE CASILLA:
- a) ELABORACION DEL CUESTIONARIO
 - b) SELECCION DE LA MUESTRA
 - c) ANALISIS DE CONSISTENCIA Y VALIDACION DE LA BASE DE DATOS
 - d) ELABORACION DEL INFORME

- ?? ANALISIS DE CONSISTENCIA Y VALIDACION DE LAS BASES DE DATOS DE LOS CUESTIONARIOS PARA VOCALES DE ORGANIZACION, VOCALES DE CAPACITACION ELECTORAL Y EDUCACION CIVICA Y CONSEJEROS ELECTORALES PARA EVALUAR LA FUNCIONALIDAD DE LA DOCUMENTACION Y MATERIALES ELECTORALES.
- ?? ELABORACION DEL CALENDARIO DE ACTIVIDADES RELEVANTES DE LA DIRECCION DE PLANEACION Y SEGUIMIENTO, PARA LAS ELECCIONES EXTRAORDINARIAS EN LOS DISTRITOS 05, ZAMORA Y 06, TORREON Y DE CUADROS DE INFORMACION BASICA DE LOS DISTRITOS CORRESPONDIENTES.
- ?? REUNION NACIONAL DE CONSEJEROS ELECTORALES LOCALES 2003:
 - a) ELABORACION DEL PROGRAMA DE ACTIVIDADES
 - b) ELABORACION DE INFORME DE RESULTADOS DEL CONTEO RAPIDO 2003
 - c) INFORME DEL SISTEMA DE INFORMACION DE LA JORNADA ELECTORAL DEL 6 DE JULIO DE 2003.
 - d) ASISTENCIA
- ?? ELABORACION DEL PROYECTO DE ESTUDIO SOBRE LA PARTICIPACION CIUDADANA EN LAS ELECCIONES FEDERALES DEL AÑO 2003:
 - a) PROPUESTA TECNICA Y ESTIMACION DE LA MUESTRA
 - b) PROYECTO DE ACUERDO DEL CONSEJO GENERAL
- ?? PARTICIPACION EN LA EVALUACION ESPECIAL AL DESEMPEÑO 2002-2003, DE LOS VOCALES EJECUTIVOS Y DE ORGANIZACION ELECTORAL.
- ?? EVALUACION ESPECIAL DEL DESEMPEÑO 2002-2003, DE LOS MIEMBROS DEL SERVICIO PROFESIONAL ELECTORAL ADSCRITOS A LA DIRECCION DE PLANEACION Y SEGUIMIENTO.
- ?? ELABORACION DEL INFORME ACERCA DEL ESTUDIO PARA LA COMISION DE ORGANIZACION ELECTORAL DE LOS ELECTORES CON ALGUNA DISCAPACIDAD QUE ACUDIERON A LAS URNAS EL 6 DE JULIO, PARA LO CUAL SE REALIZO LA VALIDACION PROPORCIONADA POR LAS JUNTAS DISTRITALES DE LOS FORMATOS DE REGISTRO CORRESPONDIENTE.

- ?? ELABORACION DEL INFORME DE LAS ACTIVIDADES DESARROLLADAS POR LA DEOE PARA EL CONTEO RAPIDO PARA INTEGRARLO AL INFORME DEL COMITE TECNICO DEL PREP PARA EL CONSEJO GENERAL.
- ?? INFORME SOBRE MEDIOS DE COMUNICACION UTILIZADOS EN EL ESTADO DE CHIAPAS, DURANTE EL PROCESO ELECTORAL FEDERAL 2002-2003, PARA LO CUAL SE GENERO UNA BASE DE DATOS DE RUTAS ELECTORALES CON MEDIOS DE COMUNICACION UTILIZADOS EL DIA DE LA JORNADA ELECTORAL DE LOS DISTRITOS DE CHIAPAS PARA EL INSTITUTO ESTATAL ELECTORAL.
- ?? INDICADORES DE GESTION DE LA DIRECCION EJECUTIVA DE ORGANIZACION ELECTORAL 2004.
- ?? INFORME PARA EL SISTEMA DE EVALUACION 2003 CORRESPONDIENTE AL PERIODO 1° DE ENERO AL 31 DE AGOSTO

4.- PORCENTAJES DE CUMPLIMIENTO DE LA DIRECCION EJECUTIVA DE ORGANIZACION ELECTORAL

DURANTE LOS MESES DE JULIO, AGOSTO Y SEPTIEMBRE DE 2003, SE REALIZARON ACTIVIDADES CALENDARIZADAS Y SE LLEVARON A CABO ACTIVIDADES NO PROGRAMADAS DE GRAN IMPORTANCIA PARA EL CUMPLIMIENTO DE LAS ATRIBUCIONES DE ESTA DIRECCION EJECUTIVA. CON LA FINALIDAD DE DAR UN PANORAMA GENERAL DEL DESARROLLO DEL CALENDARIO ANUAL, A CONTINUACION SE PRESENTAN LOS INDICADORES DE CUMPLIMIENTO QUE ENGLOBAN EL AVANCE EN EL CALENDARIO ANUAL DE LAS DIRECCIONES DE ESTADISTICA Y DOCUMENTACION ELECTORAL, DE OPERACION REGIONAL Y DE PLANEACION Y SEGUIMIENTO.

TALES INDICADORES SON, EL NUMERO DE METAS ALCANZADAS EN CADA DIRECCION, Y EL NUMERO DE ACTIVIDADES QUE SE DESARROLLARON EN LAS MISMAS. LA INFORMACION SE PRESENTA ATENDIENDO PRIMERO, LAS ACTIVIDADES Y METAS REALIZADAS RESPECTO DEL AVANCE ESPERADO EN CADA MES, Y DESPUES, LAS ACTIVIDADES Y METAS REALIZADAS RESPECTO DEL TOTAL ANUAL. CABE MENCIONAR QUE EL SIGUIENTE ANALISIS ESTA ENFOCADO EXCLUSIVAMENTE HACIA LAS ACTIVIDADES PROGRAMADAS EN EL CALENDARIO ANUAL 2003.

4.1.- PORCENTAJE DE AVANCE MENSUAL DEL CALENDARIO DE ACTIVIDADES DE LA DIRECCION EJECUTIVA DE ORGANIZACION ELECTORAL

RESULTA DE INTERES CONTAR CON UNA MEDIDA DEL CUMPLIMIENTO DE LAS ACTIVIDADES QUE SE DESARROLLARON EN CADA UNO DE LOS MESES DE JULIO A SEPTIEMBRE DEL 2003. PARA ESTE EFECTO, SE PROPONE TOMAR COMO BASE EL NUMERO TOTAL DE ACTIVIDADES CALENDARIZADAS EN EL MES CORRESPONDIENTE Y OBTENER EL PORCENTAJE QUE DE LAS MISMAS REPRESENTAN LAS ACTIVIDADES A LAS QUE SE DIO CUMPLIMIENTO. EL CALCULO SE MUESTRA EN EL CUADRO SIGUIENTE:

Porcentaje de cumplimiento de actividades calendarizadas de la Dirección Ejecutiva de Organización Electoral, julio a septiembre del 2003

Actividades.	Julio	Agosto	Septiembre
Porcentaje de actividades cumplidas respecto a las programadas.	100%	100%	100%
<i>Actividades Cumplidas</i>	56	33	27
Dirección de Estadística y Documentación Electoral.	13	10	9
Dirección de Operación Regional.	35	19	11
Dirección de Planeación y Seguimiento.	8	4	7
<i>Actividades Programadas</i>	56	33	27
Dirección de Estadística y Documentación Electoral.	13	10	9
Dirección de Operación Regional.	35	19	11
Dirección de Planeación y Seguimiento.	8	4	7

Fuente: Elaborado por la Dirección Ejecutiva de Organización Electoral, octubre del 2003

DEL CUADRO ANTERIOR, SE DESPRENDE QUE EN LOS MESES DE JULIO, AGOSTO Y SEPTIEMBRE, LA DIRECCION EJECUTIVA DE ORGANIZACION ELECTORAL DESARROLLO EL 100% DE LAS ACTIVIDADES QUE TENIA PROGRAMADAS PARA ESOS MESES, ES DECIR, QUE EL AVANCE ESPERADO PARA EL TRIMESTRE FUE ALCANZADO SATISFACTORIAMENTE.

ASIMISMO, SE PROPONE UN SEGUNDO PROCEDIMIENTO, EL CUAL CONSISTE EN TOMAR COMO BASE EL NUMERO DE METAS PROGRAMADAS PARA CADA UNO DE LOS MESES DE JULIO A SEPTIEMBRE Y OBTENER EL PORCENTAJE QUE DE LAS MISMAS, REPRESENTAN LAS METAS ALCANZADAS EN LOS MESES DE REFERENCIA. DE ESTE MODO, SE CONSTRUYO EL CUADRO SIGUIENTE:

**Porcentaje de obtención de metas
calendarizadas de la Dirección Ejecutiva de
Organización Electoral, julio a septiembre del
2003**

Metas	Julio	Agosto	Septiembre
Porcentaje de metas alcanzadas respecto a las programadas.	100%	100%	100%
<i>Metas Alcanzadas</i>	2031	1325	389
Dirección de Estadística y Documentación Electoral.	91	10	9
Dirección de Operación Regional.	1932	1311	373
Dirección de Planeación y Seguimiento.	8	4	7
<i>Metas Programadas</i>	2031	1325	389
Dirección de Estadística y Documentación Electoral.	91	10	9
Dirección de Operación Regional.	1932	1311	373
Dirección de Planeación y Seguimiento.	8	4	7

Fuente: Elaborado por la Dirección Ejecutiva de Organización Electoral, octubre del 2003

ASI, SE MUESTRA QUE EL 100% DE LAS METAS CONTEMPLADAS POR EL CALENDARIO PARA CADA UNO DE LOS MESES, FUE ALCANZADO POR LA DIRECCION EJECUTIVA. SE RESALTA QUE EL AREA CON MAYOR NUMERO DE METAS ALCANZADAS FUE LA DIRECCION DE OPERACION REGIONAL, DEBIDO A QUE SE RECOPILAN LAS COPIAS DE LAS ACTAS DE LAS SESIONES DE LAS JUNTAS EJECUTIVA Y DE LOS CONSEJOS ELECTORALES, TANTO LOCALES COMO DISTRITALES, Y CADA ACTA RECOPIADA ES CONSIDERADA COMO META DE ESA ACTIVIDAD.

SIN PERJUICIO DE LO ANTERIOR, SI AHORA SE COMBINA LA INFORMACION DE LOS DOS ULTIMOS CUADROS, SE PUEDEN CONOCER LOS PORCENTAJES DE CUMPLIMIENTO DE ACTIVIDADES Y DE OBTENCION DE METAS QUE EN CADA MES FUERON ALCANZADOS POR LAS DIRECCIONES DE AREA DE LA DIRECCION EJECUTIVA. EL CUADRO QUE RESULTA ES EL SIGUIENTE:

**Porcentajes de actividades y metas
calendarizadas realizadas por las áreas de la
Dirección Ejecutiva de Organización
Electoral, julio a septiembre del 2003**

Indicador	Julio	Agosto	Septiembre
<i>Actividades</i>			
Estadística y Documentación Electoral.	100%	100%	100%
Operación Regional.	100%	100%	100%
Planeación y Seguimiento.	100%	100%	100%
<i>Metas</i>			
Estadística y Documentación Electoral.	100%	100%	100%
Operación Regional.	100%	100%	100%
Planeación y Seguimiento.	100%	100%	100%

Fuente: Elaborado por la Dirección Ejecutiva de Organización Electoral, octubre del 2003

DE CONFORMIDAD CON LO DISPUESTO POR EL CALENDARIO ANUAL DE ACTIVIDADES 2003, CORRESPONDIENTE A LA DIRECCION EJECUTIVA DE ORGANIZACION ELECTORAL, EN TODAS Y CADA UNA DE LAS DIRECCIONES DE AREA SE REALIZARON TANTO LAS ACTIVIDADES COMO LAS METAS CORRESPONDIENTES A CADA UNO DE LOS MESES REPORTADOS.

PARA DAR COMPLEMENTO A LO ANTERIOR, SE PRESENTAN LOS SIGUIENTES CUADROS, LOS CUALES MUESTRAN LA INFORMACION CONCENTRADA POR TRIMESTRE Y EL ACUMULADO ANUAL.

CABE MENCIONAR QUE SI ALGUNOS DE ELLOS PRESENTAN INCREMENTOS RESPECTO AL PRIMER INFORME TRIMESTRAL, ESTOS SE DEBEN A LOS AJUSTES DERIVADOS DE INCLUIR EN EL ANALISIS ACTIVIDADES CUYA FECHA DE REALIZACION NO ESTABA DEFINIDA EN EL CALENDARIO, PERO QUE NO OBSTANTE LO ANTERIOR, FUERON REALIZADAS CONFORME A LAS NECESIDADES DEL INSTITUTO. (ESTO MISMO TENDRA REPERCUSION EN LOS PORCENTAJES DE AVANCE ANUAL DEL CALENDARIO DE ACTIVIDADES 2003 QUE SE PRESENTAN MAS ADELANTE).

SE OBTUVO EL PORCENTAJE TRIMESTRAL DE CUMPLIMIENTO DE ACTIVIDADES DE LA DIRECCION EJECUTIVA DE ORGANIZACION ELECTORAL, AL MULTIPLICAR POR CIENTO EL COCIENTE QUE RESULTA DE DIVIDIR EL NUMERO DE ACTIVIDADES DESARROLLADAS ENTRE EL NUMERO DE ACTIVIDADES PROGRAMADAS PARA EL TRIMESTRE; EL PORCENTAJE OBTENIDO SE PRESENTA EN EL CUADRO SIGUIENTE:

**Porcentaje de cumplimiento de actividades
calendarizadas de la Dirección Ejecutiva de
Organización Electoral, en los trimestres enero-marzo,
abril-junio y julio-septiembre del 2003**

Actividades.	Trimestre.			Acumulado
	I	II	III	
Porcentaje de actividades cumplidas respecto a las programadas.	100%	100%	100%	100%
<i>Actividades Cumplidas.</i>	113	129	116	358
Dirección de Estadística y Documentación Electoral.	36	45	32	113
Dirección de Operación Regional.	62	70	65	197
Dirección de Planeación y Seguimiento.	15	14	19	48
<i>Actividades Programadas</i>	113	129	116	358
Dirección de Estadística y Documentación Electoral.	36	45	32	113
Dirección de Operación Regional.	62	70	65	197
Dirección de Planeación y Seguimiento.	15	14	19	48

Fuente: Elaborado por la Dirección Ejecutiva de Organización Electoral, octubre del 2003

ASI, SE MUESTRA QUE LA DIRECCION EJECUTIVA DE ORGANIZACION ELECTORAL DESARROLLO EL 100% DE LAS 116 ACTIVIDADES QUE TENIA PROGRAMADAS PARA EL TRIMESTRE JULIO- SEPTIEMBRE DEL 2003.

SE CALCULO TAMBIEN EL PORCENTAJE TRIMESTRAL DE OBTENCION DE METAS CALENDARIZADAS, AL MULTIPLICAR POR CIEN EL COCIENTE QUE RESULTA DE DIVIDIR EL NUMERO DE METAS ALCANZADAS ENTRE EL NUMERO TOTAL DE METAS PROGRAMADAS,

AMBOS CORRESPONDIENTES AL SEGUNDO TRIMESTRE. EL PORCENTAJE OBTENIDO SE MUESTRA EN EL CUADRO SIGUIENTE:

Porcentaje de obtención de metas calendarizadas de la Dirección Ejecutiva de Organización Electoral, en los trimestres enero-marzo, abril-junio y julio-septiembre del 2003

Metas	Trimestre.			Acumulado
	I	II	III	
Porcentaje de metas alcanzadas respecto a los programados.	100%	100%	100%	100%
<i>Metas Alcanzadas</i>	2192	2544	3745	8481
Dirección de Estadística y Documentación Electoral.	36	47	110	193
Dirección de Operación Regional.	2141	2483	3616	8240
Dirección de Planeación y Seguimiento.	15	14	19	48
<i>Metas Programadas</i>	2192	2544	3745	8481
Dirección de Estadística y Documentación Electoral.	36	47	110	193
Dirección de Operación Regional.	2141	2483	3616	8240
Dirección de Planeación y Seguimiento.	15	14	19	48

Fuente: Elaborado por la Dirección Ejecutiva de Organización Electoral, octubre del 2003

ASI, SE MUESTRA QUE EN LA DIRECCION EJECUTIVA DE ORGANIZACION ELECTORAL SE REALIZO EN EL TERCER TRIMESTRE EL 100% DE LAS 3,745 METAS PROGRAMADAS PARA EL MISMO. ASIMISMO, SE HA REALIZADO EL 100% DE LAS 8,481 METAS PROGRAMADAS PARA LO QUE VA DE ESTE AÑO.

AHONDANDO EN DETALLE DE LOS DOS CUADROS ANTERIORES, EN EL SIGUIENTE SE MUESTRAN LOS PORCENTAJES DE ACTIVIDADES DESARROLLADAS Y METAS ALCANZADAS POR CADA UNA DE LAS DIRECCIONES DE AREA DE LA DIRECCION EJECUTIVA DE ORGANIZACION ELECTORAL, CORRESPONDIENTES AL TRIMESTRE JULIO- SEPTIEMBRE Y AL ACUMULADO ANUAL.

Porcentajes de actividades y metas calendarizadas realizadas por las áreas de la Dirección Ejecutiva de Organización Electoral, en los trimestres enero-marzo, abril-junio y julio-septiembre del 2003

Indicador	Trimestre			Acumulado
	I	II	III	
<i>Actividades</i>				
Dirección de Estadística y Documentación Electoral.	100%	100%	100%	100%
Dirección de Operación Regional.	100%	100%	100%	100%
Dirección de Planeación y Seguimiento.	100%	100%	100%	100%
<i>Metas</i>				
Dirección de Estadística y Documentación Electoral.	100%	100%	100%	100%
Dirección de Operación Regional.	100%	100%	100%	100%
Dirección de Planeación y Seguimiento.	100%	100%	100%	100%

Fuente: Elaborado por la Dirección Ejecutiva de Organización Electoral, octubre del 2003

COMO SE DESPRENDE DEL CUADRO ANTERIOR, LAS TRES DIRECCIONES DE AREA DE LA DIRECCION EJECUTIVA DE ORGANIZACION ELECTORAL, HAN DESARROLLADO EL AVANCE ESPERADO DE LAS ACTIVIDADES Y HAN ALCANZADO LAS METAS PROGRAMADAS, PARA EL TERCER TRIMESTRE AL 100%. LO MISMO

SE VERIFICA EN EL CASO DE LOS PORCENTAJES ACUMULADOS EN LO QUE VA DE ESTE AÑO.

4.2.- PORCENTAJE DE AVANCE ANUAL DEL CALENDARIO DE ACTIVIDADES 2003 DE LA DIRECCION EJECUTIVA DE ORGANIZACION ELECTORAL

FINALMENTE, SE PRESENTAN LOS PORCENTAJES QUE ALCANZARON LAS ACTIVIDADES DESARROLLADAS Y LAS METAS LOGRADAS POR LAS TRES DIRECCIONES DE AREA DE LA DIRECCION EJECUTIVA DE ORGANIZACION ELECTORAL, RESPECTO DEL TOTAL ANUAL.

SE CALCULO EL GRADO DE AVANCE EN LAS ACTIVIDADES DEL CALENDARIO ANUAL, TOMANDO COMO INDICADOR EL PORCENTAJE QUE REPRESENTA EL NUMERO DE ACTIVIDADES DESARROLLADAS POR LA DIRECCION EJECUTIVA DE ORGANIZACION ELECTORAL, DESDE EL INICIO DEL AÑO Y HASTA EL DIA ULTIMO DEL MES DE SEPTIEMBRE DEL MISMO, RESPECTO AL NUMERO TOTAL DE ACTIVIDADES PROGRAMADAS EN EL AÑO. DICHO PORCENTAJE SE COMPARO CON EL QUE DEBIO SER ALCANZADO POR LA DIRECCION EJECUTIVA PARA EL MISMO PERIODO.

Concentrado del grado de avance anual de actividades calendarizadas de la Dirección Ejecutiva de Organización Electoral, al 30 de septiembre del 2003

Dirección de Área	Avance Acumulado		Actividades	
	Alcanzado	Esperado	Desarrolladas a la fecha *	Programadas en el año
Total	92%	92%	167	182
Estadística y Documentación Electoral	86%	86%	76	88
Operación Regional	99%	99%	76	77
Planeación y Seguimiento	88%	88%	15	17

(*): Incluye actividades concluidas y en proceso.

Fuente: Elaborado por la Dirección Ejecutiva de Organización Electoral, octubre del 2003.

LA DIRECCION EJECUTIVA DE ORGANIZACION ELECTORAL HA DESARROLLADO SATISFACTORIAMENTE EL AVANCE ESPERADO DE 167 DE LAS 182 ACTIVIDADES PROGRAMADAS EN EL AÑO, LO CUAL REPRESENTA UN AVANCE DEL 92% RESPECTO AL TOTAL ANUAL DE ACTIVIDADES, PORCENTAJE QUE ES IGUAL AL ESPERADO PARA EL TERCER TRIMESTRE. DE IGUAL MODO, LAS DIRECCIONES DE AREA HAN ALCANZADO LOS PORCENTAJES DE AVANCE ESPERADOS PARA ESE PERIODO.

SE CALCULO TAMBIEN EL GRADO DE AVANCE EN LA OBTENCION DE METAS, TOMANDO COMO INDICADOR EL PORCENTAJE QUE REPRESENTA EL NUMERO DE METAS OBTENIDAS DESDE EL INICIO DEL AÑO Y HASTA EL DIA ULTIMO DEL MES DE SEPTIEMBRE DEL MISMO, RESPECTO DEL NUMERO TOTAL DE METAS PROGRAMADAS PARA EL AÑO. DICHO PORCENTAJE SE COMPARO CON EL QUE DEBIO DE SER ALCANZADO POR LA DIRECCION EJECUTIVA PARA EL MISMO PERIODO.

**Concentrado del grado de avance anual de metas
calendarizadas de la Dirección Ejecutiva de Organización
Electoral, al 30 de septiembre del 2003**

Dirección de Área	Avance Acumulado		Metas	
	Alcanzado	Esperado	Alcanzadas a la fecha	Programadas en el año
Total	88%	88%	8,481	9,686
Estadística y Documentación Electoral	71%	71%	193	272
Operación Regional	88%	88%	8,240	9,352
Planeación y Seguimiento	77%	77%	48	62

Fuente: Elaborado por la Dirección Ejecutiva de Organización Electoral, octubre del 2003.

DEL CUADRO ANTERIOR SE DESPRENDE QUE EN LA DIRECCION EJECUTIVA DE ORGANIZACION ELECTORAL HA ALCANZADO YA 8,481 DE LAS 9,686 METAS PROGRAMADAS PARA ESTE AÑO, LO CUAL REPRESENTA UN PORCENTAJE GLOBAL DE AVANCE ACUMULADO DEL 88% AL 30 DE SEPTIEMBRE DEL 2003, QUE ES IGUAL AL PORCENTAJE ESPERADO PARA EL TERCER TRIMESTRE. SE MUESTRA TAMBIEN QUE LAS TRES DIRECCIONES DE AREA HAN ALCANZADO EL GRADO DE AVANCE ESPERADO AL 30 DE SEPTIEMBRE DEL 2003.

5.- CONCLUSIONES

EN CONCLUSION, LA DIRECCION EJECUTIVA DE ORGANIZACION ELECTORAL REPORTA:

- EE* 100% DE ACTIVIDADES DESARROLLADAS CONFORME A LO ESPERADO, RESPECTO DE LAS QUE FUERON PROGRAMADAS PARA EL TRIMESTRE;
- EE* 100% DE METAS ALCANZADAS RESPECTO DE LAS QUE FUERON PROGRAMADAS PARA EL TRIMESTRE;
- EE* 92% DE ACTIVIDADES DESARROLLADAS CONFORME A LO ESPERADO, SEAN CONCLUIDAS O EN PROCESO, RESPECTO DEL TOTAL ANUAL DE ACTIVIDADES CALENDARIZADAS, PORCENTAJE QUE ES IGUAL AL ESPERADO PARA EL TERCER TRIMESTRE DEL 2003; Y
- EE* 88% DE AVANCE EN EL TOTAL DE METAS DEL CALENDARIO ANUAL, PORCENTAJE IGUAL AL ESPERADO PARA EL TRIMESTRE JULIO-SEPTIEMBRE.