



SÍNTESIS ENCUESTA ELECTORAL

EL MUNICIPIO DE PUEBLA

**PUNTEA EL PAN,
COMO PARTIDO,
EN TRES DISTRITOS
DE LA CAPITAL
PARA DIPUTADOS**

/////
ELECCIONES 2012

Una más reciente encuesta electoral de la Agencia de Investigación de Mercados y Estudios de Opinión Síntesis revela que, como partido, el PAN tiene ventaja en tres de los cuatro distritos de la capital, para diputado federal.

El análisis tuvo como base una primera encuesta aplicada del 19 al 25 de abril y una segunda medición, del 18 al 21 de mayo, en los cuatro distritos que conforman la capital.

En general, las preferencias por partido han presentado ajustes de acuerdo con los cuestionarios aplicados a 719 personas en edad y con credencial para votar: después de estar empatados en abril el PAN y la alianza PRI-PVEM, en mayo el blanquiazul puntea en los distritos IX, XI y XII.

Ante la pregunta “Si hoy fueran las elecciones para diputado de su distrito ¿por cuál partido votaría?”, los habitantes del VI Distrito se inclinan por la alianza PRI-PVEM con 30%, aunque su preferencia bajó un 5% conforme la encuesta anterior, seguido por Movimiento Ciudadano-PRD-PT con 29% (que aumentó 12%). El PAN desciende del segundo lugar al tercero con un 26%, pero aún así incrementó 4% respecto la encuesta pasada.

En el distrito IX, el PAN sigue en primer lugar al incrementar su puntaje de 25% a 43%; en segundo lugar

el PRI-PVEM gana 3% y llega a 25%, mientras Nueva Alianza subió 7 puntos para rebasar el 9 por ciento de preferencia electoral.

Con relación al XI Distrito, el PAN subió su porcentaje de 25 a 41 por ciento, mientras que en segundo lugar se colocó el Movimiento Ciudadano-PRD-PT al duplicar su participación para un 24%; en tercer lugar, el PRI-PVEM con 20% -con una disminución de 4%- . Nueva Alianza es último, pero sube 9 puntos para alcanzar 11%.

En el Distrito XII, Acción Nacional aventaja por 11 puntos porcentuales al ubicarse en 39% frente el 28% del PRI-PVEM.

Sin embargo, cuando consultamos a los electores sobre el candidato de su preferencia, los resultados suelen ser diferentes que en el rubro de “partido político”.

Así, en el Distrito VI también ganaría Enrique Dóger, mientras en el IX lo haría la panista Blanca Jiménez, en el XI lo haría Nancy de la Sierra, y en el XII el priista Pablo Fernández del Campo.

Finalmente, los habitantes de la capital redujeron sustancialmente su nivel de indecisión, pues parece que el voto comienza a ser consolidado conforme avanza la campaña. La fotografía de mayo muestra en conclusión, que el electorado de la ciudad tiene una preferencia diferente por partido que por candidato.

**AGENCIA DE
INVESTIGACIÓN DE
MERCADOS Y ESTUDIOS
DE OPINIÓN** | **Síntesis**



Contacto:

Dr. Sergio H. Díaz Martínez.

Gerente

Agencia de Investigación de Mercados y Estudios de Opinión Síntesis.

Puebla, México. Tel. (222) 5.51.00.50 - 044 (222) 4841330

DISTRITO 6**ENRIQUE
GUEVARA MONTIEL****DISTRITO 9****BLANCA
JIMÉNEZ CASTILLO****DISTRITO 11****MARÍA ISABEL
ORTIZ MANTILLA****DISTRITO 12****NÉSTOR GORDILLO
CASTILLO****ENRIQUE DOGER
GUERRERO****MATILDE
GRACIELA
OSORIO****NANCY DE
LA SIERRA
ARÁMBURO****PABLO
FERNÁNDEZ
DEL CAMPO****MARIO
CHAPITAL
DE LA ROSA****ABELARDO
CUÉLLAR****LUIS
BRAVO****JESÚS ENCINAS
MENESES****LETICIA JASSO
VALENCIA****LUIS
ALBERTO
ARRIAGA****MARCELA
JIMÉNEZ
AVENDAÑO****SILVIA
ARGÜELLO
DE JULIÁN**

1

**SI HOY FUERAN LAS ELECCIONES
PARA DIPUTADO DEL DISTRITO**

¿POR CUÁL PARTIDO VOTARÍA?

DISTRITO VI



29%



9%

6%
NO SÉ



30%



26%

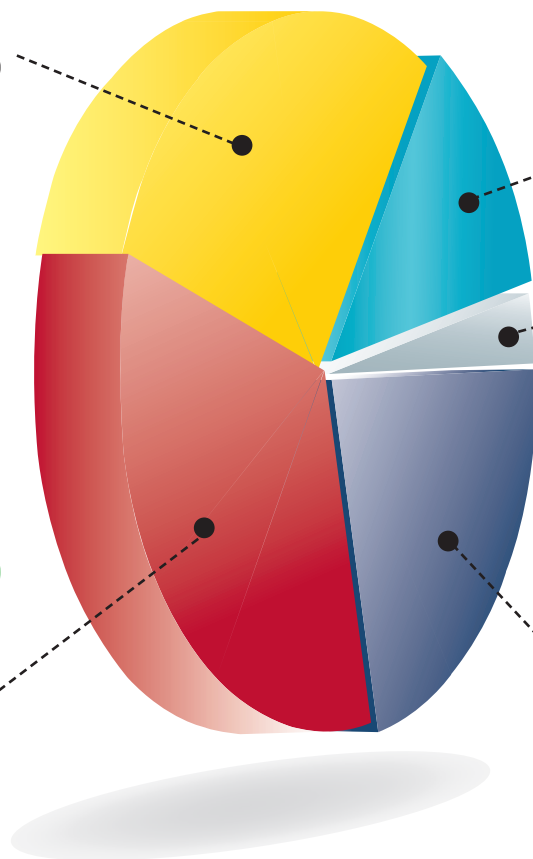

- En el Distrito VI cae la alianza PRI-PVEM 5 puntos, pero mantiene la primera posición; el PAN pasa de segundo a tercer lugar pese a subir 4 puntos para un 26%; el segundo lugar es para PRD-PT- MC, escalando 12 puntos y a uno de la primera posición. Panal es último lugar, pero incrementó 6 puntos.

DISTRITO

IX

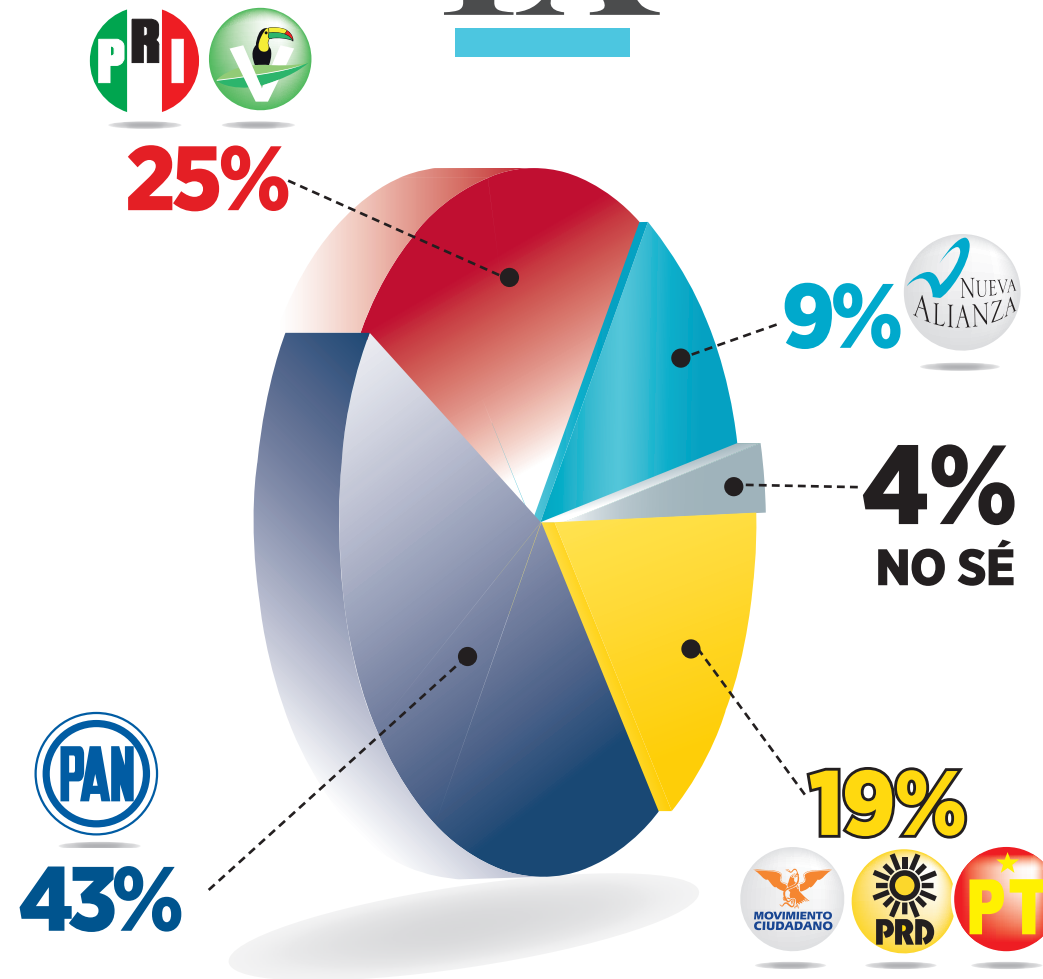

En cuanto al Distrito IX, el orden de preferencia electoral no cambia respecto a la medición anterior, pero sí los porcentajes: El PAN incrementó 18 puntos, al pasar de 25% a 43%; PRI-PVEM subió 3%; PRD-PT-MC incrementó menos de un punto; Nueva Alianza pasó de 2% a 9%.

DISTRITO
XI

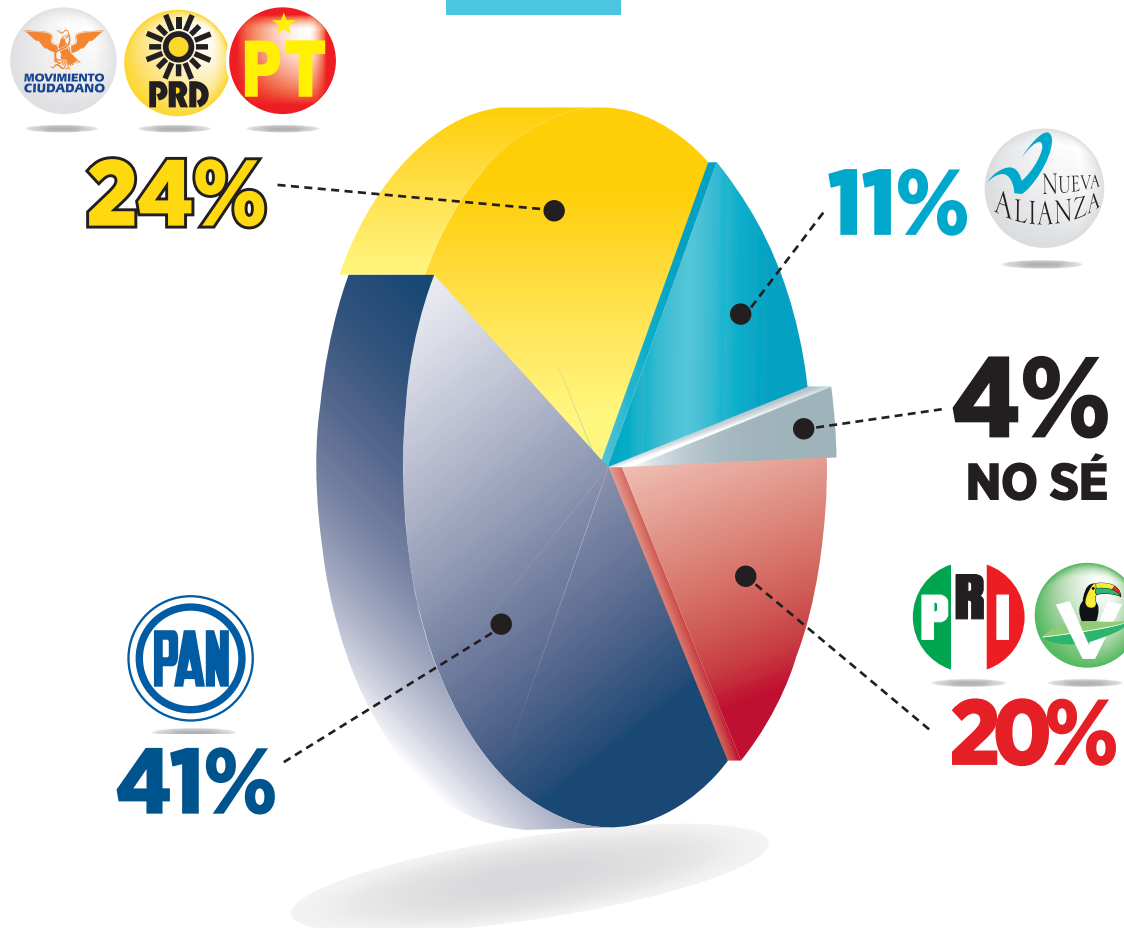

En el Distrito XI se aprecia que el PAN mantiene la primera posición pasando de 25% a 41%. La alianza PRI-PVEM bajó cuatro puntos y descendió al tercer lugar, mientras que PRD-PT-MC incrementó al doble, al pasar de 12% a 24%. Por su parte, el Panal aumenta la simpatía en el electorado pasando de 2% a 11%.

DISTRITO XII

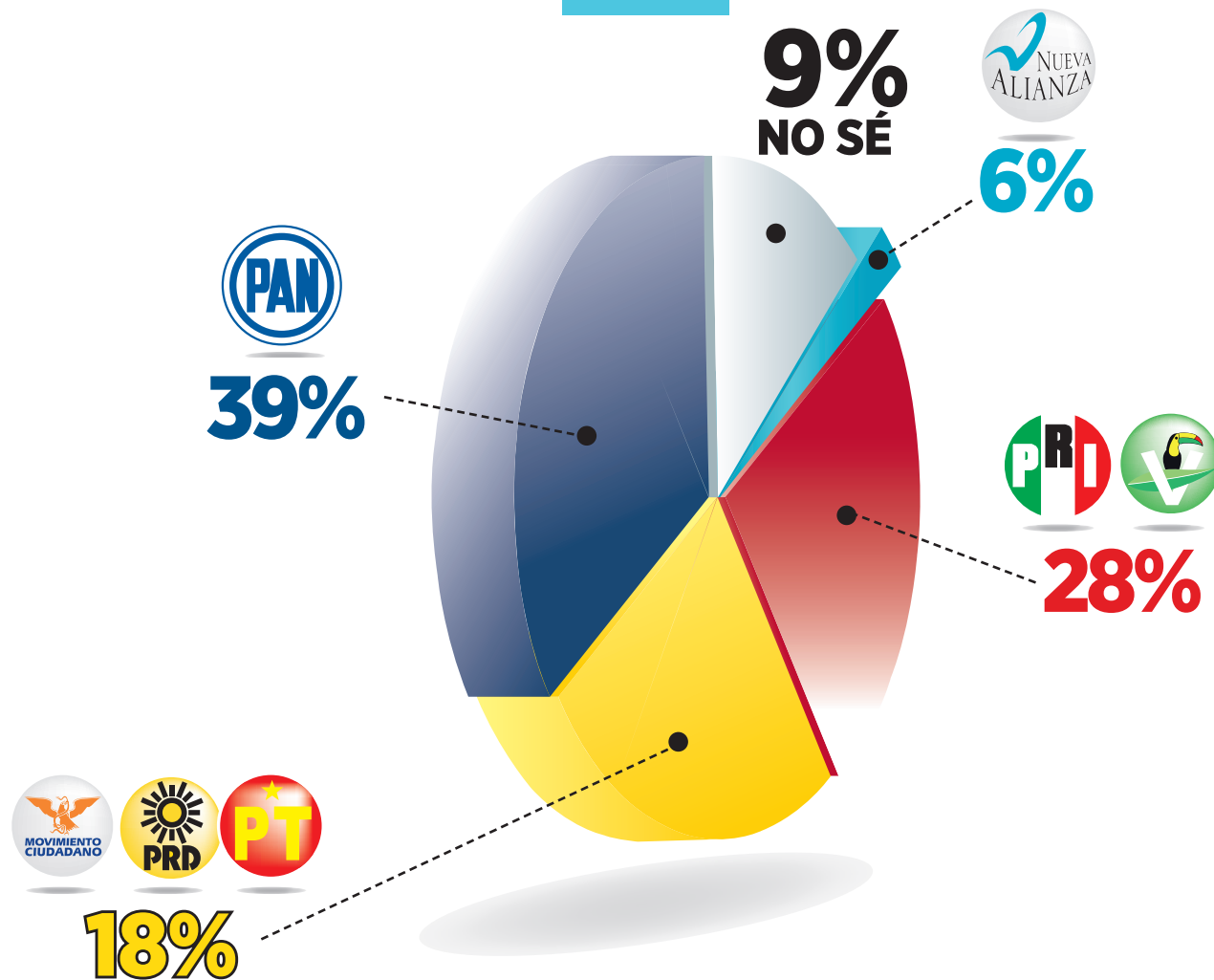

El Distrito XII cambió: PRI-PVEM baja 8% y cae a la segunda casilla. El PAN pasó a la cabeza al subir 20 puntos. La tercera y cuarta posición no cambian, aunque la izquierda sube 5% y Nueva Alianza 2%.

2

SI HOY FUERAN LAS ELECCIONES PARA DIPUTADO DEL DTO ¿POR CUÁL CANDIDATO VOTARÍA?

DISTRITO
VI

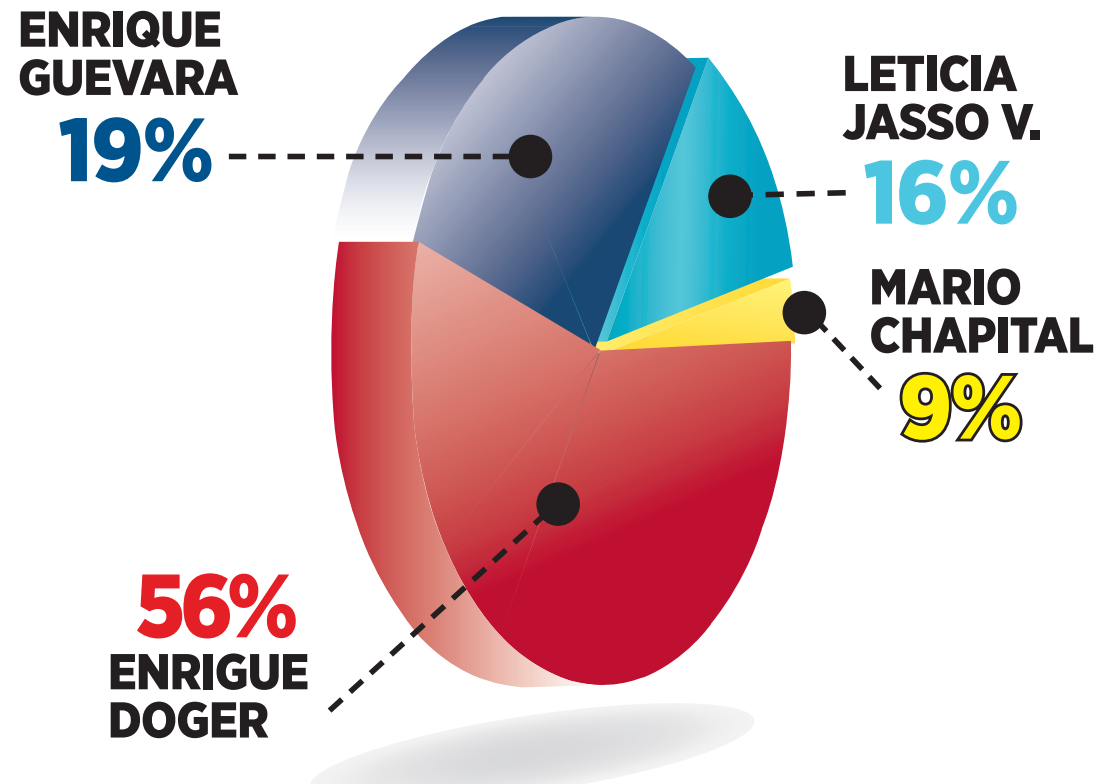

En cuanto al voto efectivo se tiene que 56% de las preferencias son para Enrique Doger, mientras que la segunda posición se la lleva Enrique Guevara con 19% -a 37 puntos del primer lugar-, el tercer sitio es para Leticia Jasso con 16%, mientras que en el último puesto está Mario Chapital con sólo 9 puntos.

DISTRITO
IX

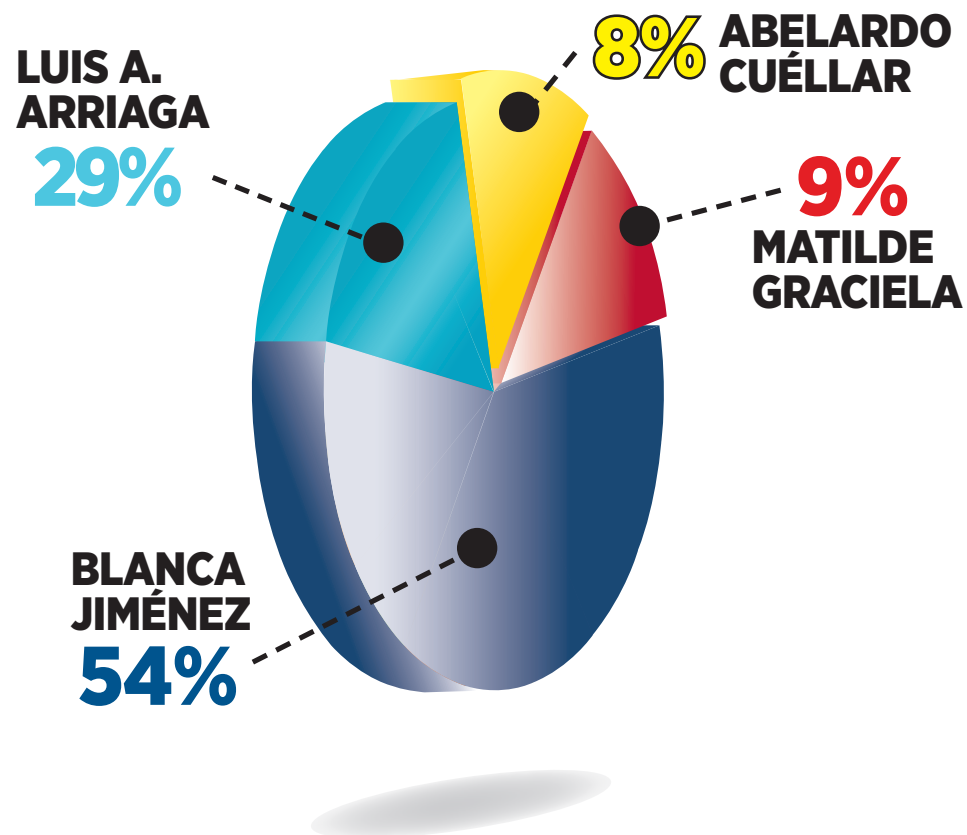

Respecto al Distrito IX, el voto efectivo por candidato recae en su mayor parte en Blanca Jiménez con 54%; mientras que Luis Alberto Arriaga sólo 29%, estando a 25 puntos de su rival; por su parte, Graciela Osorio se encuentra en tercer lugar y a 20 puntos del segundo puesto, y sólo un punto arriba de Abelardo Cuéllar.

DISTRITO
XI

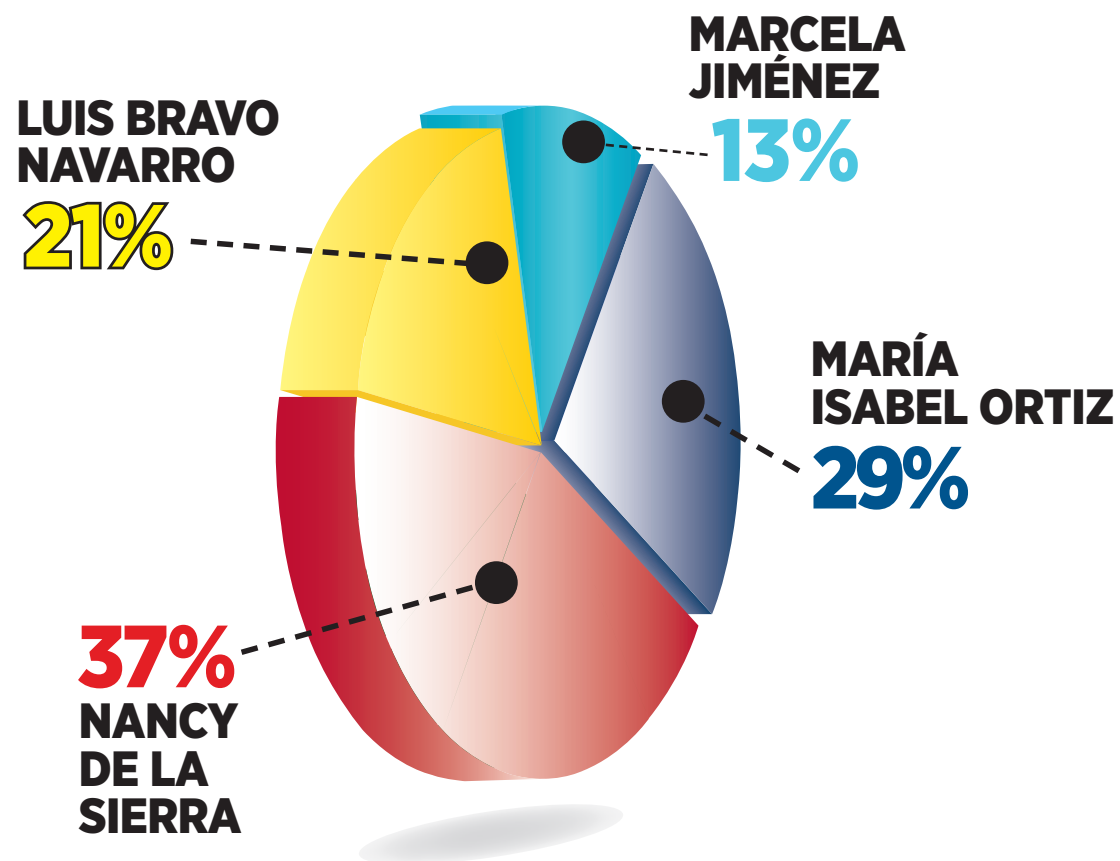

En el Distrito XI consideran que si hoy tuvieran que votar por algún candidato, 37% se inclinaría por la priista Nancy de la Sierra, 29% por María Isabel Ortiz -a 8 puntos del primer sitio-, en tanto que Luis Bravo obtiene 21% de los votos -a 8 puntos del segundo lugar- y 13% lo haría por Marcela Jiménez.

DISTRITO
XII

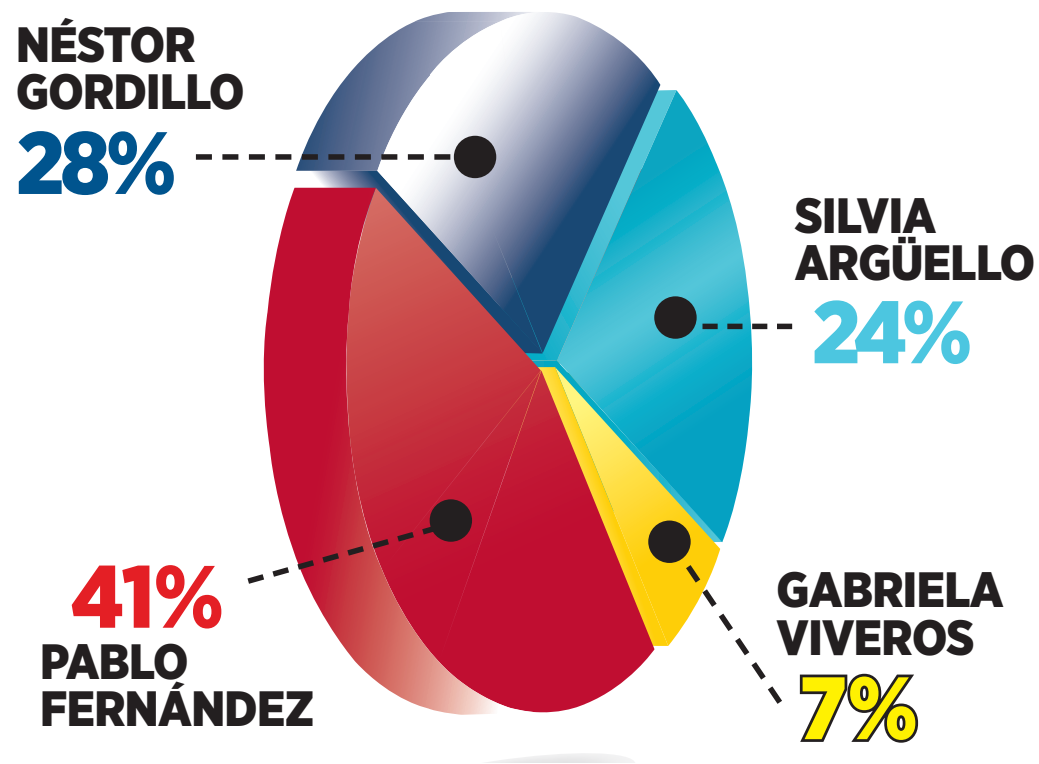

En el Distrito XII se observa que 4 de cada 10 electores inclinan su voto hacia Pablo Fernández en lo particular, a 13 puntos del panista Néstor Gordillo, segundo en la lista, en tanto que Silvia Argüello está a 4 puntos del segundo lugar y en último Gabriela Viveros.



NOTA METODOLÓGICA.

Se efectuaron entrevistas personales a habitantes de Puebla capital, en su domicilio, en dos momentos: 619 del 19 al 25 de abril y 719 del 18 al 21 de mayo de 2012 en horario de 09:00 a 19:00 hrs. Las muestras tuvieron un nivel de confianza de 95% y un margen de error de 4%. Se utilizó un muestreo conglomerado y sistemático. El porcentaje de rechazo fue de un 38 % en el primer levantamiento y de 29 % en el segundo.